MONDAY 9, NOVEMBER 1936 THE SIN WAN PAO PUBLISHED DAILY, SUNDAYS INCLUDED

新聞報

中華民國二十五年十一月九日 星期一

第一萬五千六百零五號

(中宣內政部登記證警字第伍貳號)

今日本報四張半 本埠另加 本埠附刊三張

售國幣四分五釐

本館設上海漢口路二七四號(電話)九四一六六號(四線)電報掛號六六〇六(道)

中華郵政特准掛號立券按照總包特別優待寄遞之報紙

大減價今日開始
新廈落成紀念
老介福綢緞局

敬備茶點歡迎惠臨參觀

高尚華貴精美化裝用品及巧克力糖果分贈顧客以助雅興

本局此次贈品中之兒童型糖果係上海糖果廠出品

化學工業社噴射新三星香水三天特此誌謝

茶點係南京路新雅承辦

樂社同人慶祝

老介福綢緞局遷移南京路新廈落成紀念特請海上名票於今日下午九時起假座上海電台(週率一一〇〇)播唱京劇崑曲空前未有傑作

毛家華先生 許姬傳先生 程君謀先生 錢江小弟弟

京劇名票

崑曲

沈田莘先生 張文訪先生 蔡鈞徒先生

沈元豫小姐 張耀泉先生 蔡鈞徒夫人

李白水先生 曹亮甫先生 趙培鑫先生

吳江楓先生 郭惀惀先生 鄧人賁先生

沈恒一先生 紐植滋先生

李子寬先生

(十日晚光裕社同人播送彈詞評話另詳十日申報封面)

以前曾經打破皮貨賤賣紀錄 皮貨大王 裘業鐵軍 現在又將震撼全滬整個市場

今年的天發祥

已達到最高階層

無論任何方面加以比較都能超出尋常水準！

貨源 是遍設莊坊於皮貨產地還收生坯精煉熟貨直接輸賣故貨路皆真貨價特賤

工場 是採用世界最新機械科學整理故出品光艷柔韌美觀耐用

倉庫 是自建保藏毛皮冷氣保管庫故各貨保決無些微霉蛀乾脆之弊

店面是新建軒敞爽朗富麗堂皇的宮殿式大廈 現為慶祝落成暨舉行

今日正式開幕

特將全部粗細皮貨一律削碼 狂歡大減價 再為增進購貨之趣味化贈送紀念大贈品 意既深長，物又名貴的亨達利金絲錶

開幕紀念犧牲 翻皮女大衣 五百件 每件數十元起

口莊黃狐肷馬褂 每件十八元起
口莊灰鼠馬褂 每件五十元起
大毛灰背套 每件二百四十五元起
羚羊小灘皮馬褂 每件二元六角起
口莊猫皮馬褂 每件二元二角起
同州黑羊皮褂 每件二元八角起
●犧牲過鉅賣完為止●

總局南京路拋球場口 電話一六五五七
分局河南路三七三號 電話九〇五二二

天發祥皮貨局新厦落成之喜
慶祝
敝公司專門建築皇宮型古式大厦以及立體型新式工程 天發祥皮貨局之二樓六柱之古式大厦即敝公司設計承造
金獅公司徐多霞敬賀 地址荊州路二七五號 電話五一〇一〇

天發祥皮貨局大厦落成誌喜
恭祝
保密嚴以應上海各界仕女之需要其服務社會之至誠於此可見一般茲者十一月九日為 貴局新厦落成開幕之喜特誌數語以資慶祝
天發祥皮貨局為謀根本解決皮裘之「霉蛀」起見不惜巨量金額特委敝公司採用美國通用公司冷汽機器建設世界最新穎最完善皮衣冷氣
北極公司謹祝 地址靜安寺路989號 電話三四三五〇號

商務印書館發售

預約書

下列各書在全部出齊以前 繼續發售預約

書名	冊數	出書情形	定價	預約價	國內郵費
萬有文庫第二集 全部	正編二千冊 參考書廿八冊	已出一千五百八十冊又參考書廿六冊	六百八十元	四百七十六元	四十四元
萬有文庫第二集 正編	二千冊	已出一千五百八十冊	五百四十元	三百七十八元	三十二元
國學基本叢書二集	一千二百冊	已出三百九十八冊（餘書於明年三月續出）	二百七十元	一百八十九元	十八元
漢譯世界名著二集	四百五十冊	已出零九冊（餘書於明年三月續出）	一百八十五元	一百三十元	八元
自然科學小叢書初集	三百冊	已出九十八冊（餘書於明年三月續出）	九十元	六十三元	五元
現代問題叢書初集	五十冊	已出四十一冊（餘書於明年三月續出）	二十六元	十九元	一元五角
十通	二十一冊	正書二十冊出齊 索引一冊待續出	一百二十元	八十四元	九元
佩文韻府	七冊	正書六冊出齊 索引一冊待續出	六十元	四十二元	三元
叢書集成初編 道林紙本	四千冊	已出一千二百冊餘書於本年十二月明年六月十二月續出	七百元	四百九十元	六十四元
叢書集成初編 新聞紙本	四千冊	同上	四百元	二百八十元	五十元
縮本四部叢刊初編 平裝本	四百冊	已出二百四十冊餘書於本年十二月續出	二百元	一百六十元	十元
縮本四部叢刊初編 精裝本	一百冊	已出六十冊餘書於本年十二月續出	二百五十元	二百十元	十元
最新化學工業大全	十五冊	已出十二冊餘書每月續出一冊	三十元	二十三元	三元九角
中學生自然研究叢書	三十冊	已出廿五冊餘書每月續出五冊	十六元	十一元五角	一元
各國社會經濟史叢書	八冊	已出六冊餘書每月續出一冊	五元六角	四元	八角

萬有文庫第二集・叢書集成初編・縮本四部叢刊初編・均備有樣本 [illegible]

923

曹素功敦記筆墨莊今日開幕大廉價三星期
筆墨紙硯。中西文具。價廉物美。歡迎參觀
地址上海河南路二百十二號。五洲新厦。電話一四〇五三

上海市銀行業同業公會會員
浦東銀行
商業部 儲蓄部 信託部 [illegible]
本行大樓有寬大間出租
行址 總行 分行 辦事處 [illegible]
電話 浦東一五九 一七四二七六 三一六七四

南洋兄弟烟草股份有限公司分派股利公告
[illegible]
董事會謹啟 十一月三日

怡大瑞生等七家 查報 花紗號主郎季柳所有財產啟事
[illegible]

寧波市商販業儲德會宣告創辦宗旨
浙江旅滬小學購買張保惠堂康衢路地產啟事
[illegible]

陳翊周啟事
[illegible]

上海滙利源
航空獎券中廿八期
頭獎 275289
叁獎 144222
雙誌禧
[illegible]
滙利源北號同啟

謹啟者本月五日 結婚猥蒙 親友寵錫隆儀並承 高軒蒞至榮幸之餘感激莫銘用特登報聊伸謝忱諸希 垂鑒 敬啟

鳴謝
郭方志權率子文鍾道謝
[illegible]

中央舞廳招請優等舞星
[illegible]

夏銀蟾桂生兒覽
[illegible]

李文玉母親鑒
[illegible]

文具商暨書局注意
新到大批真空金筆 派克式真空管每十五元 最新十角真空打念元 最新黑杆真空六元
[illegible]
華益自來水筆公司

國營招商局船期廣告

江安快輪准於十一月九日星期一晚開往漢口沿途各埠均泊
新江天快輪准於十一月十日星期二下午五時開往寧波
海亨快輪准於十一月十二日星期四晚開往溫州
遇順快輪准於十一月十一日星期三上午十一時開往威海衛烟台天津

國營招商局招考無線電員定期考試公告

本局招考無線電助理報務員業已截止報名茲定於本月十日上午九時在本局（外灘七號）舉行考試仰報名人屆時前來應考及筆墨並攜帶上列證明文件放棄考試論特此公告

大來輪船公司

美國郵船公司

十一月十日 傑克遜總統開往美國西雅圖
十一月十一日 麥金蘭總統開往香港及小呂宋
十一月二十日 林肯總統開往美國舊金山
十一月廿四日 麥金蘭總統開往美國西雅圖

如蒙惠顧請駕臨敝公司客票部接洽無任歡迎
上海廣東路五十一號 電話一五三〇九

民生實業公司民元輪準十一月十一日星期三晚牌開往漢口宜昌

行駛穩快 飲食清潔 船位舒適 招待週到

渣華郵船公司

芝錦鷗號准於十一月十一日（禮拜三）開往廈門香港文島吧城等各埠貴客惠顧請駕四川路一三三號本公司接洽無任歡迎（電話）一六二四五至七

寧紹公司 老寧紹輪船准於本月十一日（星期三）開往漢口沿途各埠均靠

本輪賬房啓

三北公司

寧興輪准十一月十日星期二下午五時開往寧波
長興輪准十一月十日星期二晚開往漢口各埠均靠
新浦輪准十一月十一日星期三晚開往漢口各埠均靠
靖安輪准十一月十一日星期三開往福州南台

益利輪船

十一月十二日星期四開往定海坎門樂清溫州

法國郵船公司 巨輪裴利士羅棱號

准十一月十四日上午九時由招商局北棧開往香港西貢新加坡

傅況鱗律師代表南京拔提書店為向上海銀行南京分行更換保險箱印鑑啓事

事務所 南京朱雀路 電話二二一九

吳縣律師公會啓事

周壬林律師代表招標建築廠屋啓事

本律師茲受某大工廠委託代表招標建築廠屋凡有意承攬該項工程者希於本月十六日以前開具履歷書一份來所經審查合格後得隨繳保證金十元紙張費四元領取圖樣說明書及附圖文件參加投標保證金於圖樣等交還時發還紙張費則無論得標與否概不發還諸希公鑒
事務所 四川路三十三號八樓八一四號 電話一三三三二

彭啟琇律師代表袁阿裕對於伊子克朋脫離關係鄭重聲明

毛鳳五律師代表四如春菜館唐逸民君聲明退保通告

董熾律師事務所啓事

查本所文牘員王稚調現以另有他就業於本月六日辭退所有對於王君個人一切行為概與本所無涉特此登報聲明

唐慎培律師受任滋豐紗線號陸文中君常年法律顧問通告

事務所 電話八〇九六六

陳鴻來律師代表王正明警告戢彩娥啓事

國民政府軍事委員會禁煙委員會總會通告

杭州市政府標賣省區救濟院呈准變價官產公告

江蘇省政府通告 建字第一號

市立滬南醫院電氣設備工程招標

財政部所得稅事務處公告 得字第一號

查所得稅現已開征，所有各地稅款應一律繳由當地中央銀行核收給據，其無中央銀行各地方，已由該行委托中國交通兩銀行及郵政儲金匯業局共同代為辦理。其無中交兩行及郵政儲匯局各地方，亦由中央銀行委托其他代收機關經收，仰各納稅義務人逕向當地上開處所繳納可也。特此公告。

浙江省財政廳通告

兩淮鹽運使署稽核分所為佈告招商代運京市食鹽事

市立上海醫院增設眼科通告

診療時間 下午四時 地址 南市 電話二二五七 附告

總理陵園管理委員會建築植物園陳列館招標啓事

總理陵園管理委員會啓

江蘇省江南水利工程處海塘工程椿木石料打椿砌石招標

隴海鐵路管理局標購傢具廣告

萬國公墓周范氏墓家屬注意

全國經濟委員會公路處建築中央路工試驗所房屋工程招標廣告

津浦鐵路管理局佈告

工部局布告第四七六二號（為任用華籍譯員事）

恕訃不週

聞

孤哀子王慶 泣血稽顙

訃窆

在苫等侍奉無狀禍延顯妣曾太夫人痛於國曆十月廿七日子時壽終內寢享壽七十九歲擇於國曆十一月十五日設奠未刻舉殯恭扶靈柩合葬於南匯縣杜坊鄉顯考灌孫公之塋十七日未刻登穴謹此告哀恕不另訃伏祈矜鑒

孤哀子唐在章 在田 在賢 在均 泣告

喪居上海老西門外大吉路謙益里六號

湖北省政府楊故主席治喪處通告第三號

恕不報訃

聞

孤哀子沈培 齊衰期孫乃 泣血稽顙

喪居江蘇青浦城內和龍衛十六號

訃告

何顯華（公華）漢（何山）兩先生之老太太吳太夫人痛於民國二十五年九月二十四日未時壽終徐寓內寢除先扶送靈輀返蘇擇吉安葬外茲詹於十一月十一日在徐成主設奠誠恐訃告不週特此奉聞

何宅帳房謹啟 幕設銅山縣（即徐州）北站二號

陳邦興 曾子銘 醫師診所遷移

自本月九日起遷至福州路三二一號五洲藥房大厦四樓三四號門診

附告 戒烟專科 注射法科學

疝氣專家 馬半龍

小腸疝氣 靈（對症）藥 七疝除根丸

頌揚汪渭賓

觀樂的預言家 果有奇驗

頌揚人

延澤民醫院擴充第二戒烟療養院公告

商務印書館
本日初版新書

教育播音講演集 第一輯 民衆教育類 九角 郵費五分
教育部編輯 本書係就教育部對一般民衆之教育播音講演稿而成，都二十八篇，別爲四類：(一)公民訓練，指示關於政治，經濟，法律，道德等必需之知識，(二)科學常識，指示關於自然現象及其他各種科學之基礎知識，(三)時事講演，說明國內外重要時事，(四)國語訓練，指示國語正確之發音及其運用。各篇演稿均由專家撰述，文字平易，理論明晰。

震旦人與周口店文化 四角五分 郵費二分半
裴文中著 震旦人文化爲我國最古之舊石器文化，著者於記述此項文化遺跡之發見及其意義以外，更論及在河套，北滿，遼寧、湖北及廣西武鳴桂林等處發見之舊石器文化，進而爲我國舊石器時代分期的試劃，以及我國舊石器文化地理區域的試論。故本書不僅爲關于震旦人及其文化之專著，抑且爲關于我國舊石器時代的惟一著作。
238

今日提要

- ▲中日交涉仍續作側面協商
- ▲日軍官田代在津召開幕僚會議
- ▲宋哲元發表談話
- ▲林主席昨日返京
- ▲財部召集全國糧食會議
- ▲西京瑪德里發生巷戰
- ▲滬第二期公民訓練昨舉行畢業禮

社論

◉瑪德里陷落之前因與後果 (瓊孫)

西班牙之人民陣線政府。終於不堪國民軍之壓迫。移往伐朗西亞。瑪德里隨之陷落。西班牙之內戰。其將從此結束乎。曰否。規模更大。危險更甚之戰爭。將從此開始。故西京之失守。乃大戰之開端。非戰事告終之徵象也。

西班牙之內戰。有極激烈之國際背景。夫人而知之矣。惟其有國際背景。雙方均有欲罷不能之勢。勝負之判斷。將不在民氣之如何。而惟外援是視。戰事之結束。須俟外援之任何一方。完全屈服而後止。瑪德里失守以後。正雙方出其全力加以援助之時。更劇烈之戰爭。方將開始。誰謂內戰可從此結束哉。

援助之雙方。一爲蘇聯。一爲德意。此皆彰明較著者也。蘇聯之實力。不在德意兩國之下。政府軍之所以節節敗退。甚至都城亦遭失守。由於德意之援助。較蘇聯尤爲積極。而運輸上之便利。亦其重要原因。蓋德意二國利用不干涉協定作煙幕。將大量軍火由葡國轉運。蘇聯則不能。在此種形態之下。雙方之戰鬥力。顯有强弱。政府軍乃不得不歸於失敗。原夫不干涉協定之訂立。倡自法國。法國之用意。在乎釜底抽薪。豈知倡議之後。德意葡諸國。在外交技術上再三延宕。在軍事援助上則竭力進行。及協定既經成立。德意兩國軍火仍由葡境源源輸入。法蘇二國。已不啻作繭自縛。愛莫能助。此二國政府所當深爲懊喪而苦悶者也。且平情而論。不干涉之原則。殊欠允當。瑪德里政府旣爲合法政府。則應有向外國購買軍火以戡定內亂之權。今從而剝奪之。是無異對國民軍予以助力。倘所謂不干涉協定者。能徹底實施。則瑪德里政府。或不難將國民軍撲滅。無如政府軍之軍火。旣遭封鎖。而國民軍方面。反源源接濟。故不戰而强弱勝負已判然矣。是瑪德里政府之失敗。由於不干涉協定。而不干涉協定之締結。乃法蘇二國外交上之大失敗也。

今者蘇聯已退出不干涉協定。其將積極援助政府軍無疑。且瑪德里失陷後。政府已遷往伐朗西亞。無論今後之政府。是否設在伐朗西亞。抑巴塞龍納。軍火之取得。將大爲便利。其戰鬥力亦必加强。國民軍旣佔領瑪德里。德意葡諸國。將予以承認。由是暗中之援助。一變而爲公開的合法的行爲。對於援助現政府者。將竭力阻止之。或出諸實際行動。如此。必激成雙方之直接衝突。又援助之程度。必與日俱進。最後因勢成騎虎而不顧一切。此皆重大危機也。今稍稍徵兆。已先露其端倪。如十月廿四日倫敦電有蘇聯貨艦載運大批軍械駛入地中海之說。而德意兩國。又有阻止他國接濟政府軍之約。十月三十日復有國民軍巡艦搜查蘇船之舉。是蘇與德意不直接衝突。亦可發生蘇與國民軍之戰鬥行爲。事變之來。方興未艾。總之。西班牙之內戰。非任何一方自甘退讓。戰事決難終止。否則影響所及。其禍患必有不堪設想者。然則蘇聯退讓乎。抑德意葡三國退讓乎。此余對於西班牙之內戰前途。所引爲深疑者也。

會計雜誌 八卷五期 要目

南京市政府會計之研究(二) 李懋白
中央總會計制度概要(一) 程黍倜
利用統一會計法(一) 王文康
農會計現價及年金現價等四表之一表 四
主計處人民銀行之會計與管理 李鴻成
資料：北平市公用局各廳會計 周
太原綏靖公署統一所 凱滌
會計之研究(二) 胡景莊
資料：安徽省會計制度(續完) 謝允
農會計及各廳會計人員考試會計學 武介
軍事委員會 張源

定價 每册四角 全年十二册定價四元 半年六册兩元 郵費在內
合訂本 自第一卷至第七卷均有合訂本原價每卷三元特價八折 外埠加掛號郵費每卷二角
發行所 上海愛多亞路一二三號徐永祚會計師事務所出版部

中日交涉

仍將續作側面會商

張外長與川越會晤期 仍未約定

▲南京 昨電待證實消息之張外長及川越、將於九日下午四時舉行第七次會晤說、頃據外交界息、截至八日晚止、尙未約定、惟中日雙方次要人員、九日仍將續有側面會商、

▲南京 川越大使返日述職及許大使請假返國、聞均將成爲事實、一般觀察、日方所提要求、似將化整爲零、將來趨勢、或仍擱爲懸案、時局重心、在於綏省危機、外交談判、未必有何進展、

綏局漸入緊張階段

戰事恐終難倖免

僞匪軍集中百靈廟商都一帶 俟補充完畢即聯合大舉進犯 傳作義召軍事會議防務加嚴

★王英有秘密到津活動說★

▲北平 王英部開百靈廟、與蒙軍聯合犯綏北、李守信部開商都、與熱僞軍吳蝦庭、聯合犯綏東、僞第二軍實得勒額部、接防張北、與康保一帶之某國軍隊爲後援、俟各部移防完妥、大舉進犯、戰事終難免、傳作義七日召重要部屬、商討綏東綏北綏西防務、

▲中央社八日北平電 關係方面息、察北僞軍、全部集中百靈廟、僞騎兵已向綏北進襲、傳作義在歸化召開軍事會議、綏北防務佈置妥善、刻正對峙中、

▲天津 綏軍旅長曾延毅、八日銜傳作義命自集寧來津訪宋、關於察綏聯防事接洽、

▲路透社北平八日電 綏遠當局、因「滿」蒙軍隊在察省及綏北之行動、漸見緊張、故已加緊準備、以便抵抗、高級中國官員聲致忠中央之蒙古領袖等、昨日在省城歸化、與傳作義會商、並表示贊成採取有力的防禦政策、據可靠方面消息、傳綏之軍隊、有李守信部之「滿」軍、及王英等所率之蒙兵、近數星期以來、忙於將軍隊子彈及供給品等、由察省西運、聞昨日有蒙古雜軍數百人、進攻陶林新河兩縣之綏軍防線、惟皆被擊敗、雙方皆無傷亡、同時八個月以前進佔百靈廟之「滿」蒙軍隊、頃已有蒙兵一千開往增援、故有「一部份人士、相信「滿」蒙軍、恐有進犯綏遠北境防線之計劃、此項防線、位於百靈廟之南六十哩許、爲華人居留地帶之北端、與蒙古平原南端之分界處、綏省當局對於此線以北及百靈廟一帶、本不廣有變、但自增援之蒙軍開到後、已引起相當之憂慮、蓋以蒙軍如從此路進攻、殊有影響綏東守軍兩翼之虞云、

▲天津 察北匪首王英、八日晨由包倪鄭仲同由商都搭機飛來津、寓某租界、代德王與某軍部有秘密接洽、留數日飛返、

▲本埠消息 太原綏靖主任閻錫山、特派代表來滬謁民南下、吊奠段祺瑞氏、並慰問晤、今晨赴段宅吊唁、新聲社記者特往訪晤、據談、某方策動僞匪軍、犯綏甚晉、晉綏難晨二省、實際不啻一體、目下進逼晉綏偽匪軍、計有三部份、一爲被人利用德王所屬卓世海部、一爲偽軍李守信部、另一爲匪軍王英部、分頭進犯、晉綏情勢之緊張、實有過於冀察、現除綏省正由傅主席(作義)派兵痛堵外、晉省亦有備無恐、本人在滬句留一二日後、即行晉京、將常川駐京云云、

立博賜保命（即蛋黃素賜保命）
主治—神經衰弱：代謝不良
五洲藥房發行

實部訂定

公務機關購用國貨辦法

有國貨而不用國貨者 一律以不經濟支出論 不准核銷

▲南京 實部訂定公務機關購用國貨暫行辦法七條、呈准政院、通令遵行、要點(一)全國公務機關公用物品、須依照本辦法、儘先購用國貨、(二)凡經實業部發給國貨證明書工廠登記及核准獎勵有案之國貨工廠出品、由實業部就各機關通用物品、遴具國貨清冊、分送各機關選購、(三)未經前項呈准有案之國貨工廠、由實業部令飭各地方主管機關及滬市國貨運動聯合會、詳爲查明、轉飭各國貨工廠、依法呈經實部核准登記或發給國貨證明書後、再行陸續造具清冊、補送各機關、(四)二三兩項國貨清冊內所未列入國貨物品、凡由各地國貨商號購入、並有國貨確實證明者、得視同清冊內所列國貨、(五)各機關向商號指購國貨物品、其發單上須載明某地某廠出品、如查明商號有以非國貨冒充國貨售于公務機關者、公務機關因得依法報辦、所受物價損失、商號應負賠償、(六)各機關因特殊用途所需物品及關於學術試驗或技術工作上特別需用物品、確無國貨代替而必須採用外貨者、應於報銷案內詳細聲敘其理由及事實、如所需物品於國民經濟有重大影響者、並須函實業部、爲設法救濟之準備、(七)各機關違背本辦法二三四六各項規定者、一律以不經濟支出論、不准核銷、

駭人聽聞 瘧疾如此猖獗

據報載今年瘧疾到處盛行如江蘇如皋一縣及附屬各鎮患者總計已約五萬餘人不及醫治而殞命者十之六七實比瘟疫不啻死品缺乏貨區市此種惡性瘧疾盛行實爲空前浩劫聞之駭人聽聞 明智保身當在預防醫治爲無上上策 唐拾義瘧疾丸行銷四十餘年蒙衆歡迎專治一切新久瘧疾有一服即愈之功 半價特價廉世界各埠到處有售患者幸注意

興山縣長 解省訊辦

▲中央社八日漢口電 興山縣長王師令、前於匪衆竄進犯縣城時、棄城潛逃、近被該縣民衆告發、鄂六區行政專員王烈、已將王押解來省訊辦、

京女青年會 募捐建會所

▲中央社八日南京電 京女青年會以現有會所、狹隘、不敷應用、特組募捐會、請孔祥熙夫人宋靄齡爲名譽會長、推陳逸凡夫人等擔任募捐隊長及隊員、向國內外熱心社會人士募集四萬元、爲建築新會所基金、已於一日起開始、向各方募捐、成績極佳、該會定廿一日假金女大舉行募捐大會、以贈品所得、充建會所基金、金女大學生並表演遊藝、以娛來賓、

粵來中航機

滬渝福州 今日飛滬

▲中央社八日香港電 中航廣東號機、八日午十一時半、過滬北飛、因天氣不佳、在福州降落、九日繼續飛滬、

皖禁米出境 蕪米商受苦

皖米省府救濟

▲蕪湖 皖禁米出境、蕪商因種種困難、且有十餘萬石待裝出口、報由縣商會電呈省府、設法救濟、蕪商會主席崔亮工、八日奉財廳電召赴省、洽商禁米出境問題、

靖遠殘匪北竄

▲中央社七日蘭州電 靖遠東北各地之匪、連日經國軍追勦、紛紛北竄、各情如次、(一)我軍現迫抵靖遠東百餘里、向家堡附近、當面之匪千餘、係賀龍股、經我猛攻、大部向北逃竄、又我軍收復吳家原、該地匪軍蕭森堡、(二)竄據王家井方家堡僞三十一軍九四•九六•兩師、經我擊潰後、一部退和堡一帶、向賀家台西南逃竄、僞九六師據十家五座頑抗、數次肉搏、始大敗攻破、斃僞團長以下數十、俘二百餘、獲槍百餘、斃炳輝僞九六師長王德嘉僞以身免、(三)我軍四日擊破僞一軍團第一師及羅炳輝匪部、午後克復關橋堡、斃匪數十、俘十餘、(四)我軍四日將侯家灣南側高地僞七十八師全部擊潰、向党家營北竄、當佔領該處、俘獲匪槍各數十、(五)我騎兵六日在宋家灣與徐匪接觸、戰至日暮、將匪擊潰、斃僞團長以下數十、據俘匪供、李旺之匪、係賀龍部、殲狽已極、

路運稽查處 遷津後工作困難

李桐華已來滬向財孔請示

▲天津 路運稽私總處工作、自李桐華南返、已陷停頓、該處執行職務極困難、

▲南京 財部防止陸上走私、稽查私總處、由京遷津、工作感困難、該處副處長李桐華、昨由津過京赴滬謁財孔、面陳一切、

▲中央社八日天津電 津海關監督孫維棟、偕稅務司梅維亮、於八日謁宋晉

平日僑 人數增多

▲中央社八日北平電 平近兩月來、日僑人數增多、據日警署登記、日六三〇戶、一八一三人、鮮九五五戶、二六〇五人、台灣一八戶、六一人、

隴海路西段 敷軌達底店

▲中央社八日洛陽電 隴海路西段敷軌已達底店、再經臥龍寺、門雞台二站即寶雞、甘寧青等省土產達均有輸出良機、農村繁榮、指日可期、

池田由連返津

軍部幕僚會議

田代即召開 橋本和知定今日飛青濟活動

▲天津 池田參謀八日午搭軍用機由連飛返、即到張園官邸謁田代報告、下午二時、田代在官邸內召集橋本松室飯田和知專田等幕僚三十餘人會商、聽取池田報告、與傳達中央首腦部對華北經濟開發意見、繼開始討論、迄下午六時始散、

▲天津 橋本和知定九日九時搭機飛青、先晤駐青特務機關長谷萩、十時晨訪韓、十日在青訪晤中日各方要人、夜車轉濟、十二日仍搭機飛返、

▲天津 華北日通信隊一中隊、八日由軍用船剛山丸運抵塘沽、換車開抵津、入駐東局子兵營、

▲天津 冀察會政治經濟顧問西田耕一、八日來津、

▲天津 津中日合辦電業公司發電廠、定十日行奠基禮、廠址在特三區俄公園旁、佔地千畝、來年十一月工竣發電、

▲天津 華北經濟開發、日軍部因無力湊集現金、擬竭力使政局歸於安定、誘致華人合辦、而坐收其利、

追悼朱少穆

粵各團體

▲中央社八日廣州電 粵各界民衆團體八日假民教館、追悼老同盟會員朱少穆、到機關團體代表約千餘人、由黃明堂主祭獻花、報告開會理由、謝英伯演講、歷二小時餘始散、按朱于年前爲前粵當局槍決、

蕪江水狂跌

▲中央社八日蕪湖電 江水狂跌未已、蕪水位降至十八英尺、較去年同時低十二英尺、爲數十年前僅見、巨輪均在此間卸貨、再用鐵駁船轉運上游、加以淺水發百分之七十、航行收甚感困難、

黃益壽醫師專割包皮長過

▲注意▼ 包皮長過之害

[illegible]

樂治花園弄... 時間九至六時 ... 左面二樓

中華書局 新書

紙幣概論（社會科學叢書之一）

蔣廷黼著 定價九角 特價六角三分

本書爲上海四行儲蓄會高級職員最近之新著，將紙幣之學，作一綜括之研究。上編包括理論及史實，其關於理論方面者，先對於紙幣之意義、性質、種類詳爲說明，再將紙幣之利弊、紙幣之發行、紙幣之準備、紙幣之兌換，及各國學者對於紙幣之各種學說，分別詳論；關於史實方面者，如紙幣之發生、紙幣之興衰及發行之會計等，均根據學理與經驗，加以詳細之敍述。下編將紙幣之起源及各國發行之歷史，作一有系統之記載，舉凡各國關於紙幣之發行制度、政策及方法，莫不備載。

公司法理由註釋合纂

曹傑著 定價七角 特價四角九分

十月份計四十五種六十冊 特價七折

〔特價期本年十二月底截止·外埠函購讀者照定價加一·教科書及預約書除外〕

教育心理學論叢

艾偉著 定價一元五角 特價一元〇五分

書中所述，如心理學與教育心理學、刺激與反應研究，爲全書綱領；遺傳與環境在行爲發展上及在智慧上之影響兩篇，即在國外教本中，亦無如此詳細之介紹；學習之比較心理與學習衛生兩篇，亦爲不易覓得之材料；至於學科心理學，分國語算學三種，均係實驗的結果，爲著者十年來自行研究所得，實本書之最大貢獻。

中國小說史料

孔另境編 定價六角 特價四角二分

本書係搜集自宋以來各家著述中關於中國的小說史料編輯而成。其中有關於小說本事的來源者，有關於小說內容的解說者，有關於作者生平的事蹟者，著錄之小說凡六十一種，採用之參考書在二百種以上。凡歷來古書上之談小說者，除若干係編者認爲價值不大而擯棄外，均搜羅無遺。

歌德研究〔中國文藝社叢書之一〕

宗白華等著 定價八角 特價五角六分

本書選輯各家關於歌德研究之論文十七篇，復加入徐仲年、范存忠先生等專爲此書精心寫作之論文數篇，成爲一部充實完備而有系統的歌德研究。內容綱目分爲五部：㈠歌德的人生觀與宇宙觀，㈡歌德的人格與個性，㈢歌德的文藝，㈣歌德與世界，㈤歌德紀念。

蔡柳二先生壽辰紀念集

徐蔚南編 定價一元 特價七角

英文基本正音字表

Fundamental Charts on English Pronunciation

周逖編 定價一角五分 特價一角〇五釐

續出大學用書二冊

代數方程式論

L. E. Dickson: Introduction to the Theory of Algebraic Equations

黃緣芳譯 精裝 定價一元 特價七角

本書內容，按照代數方程式研究之歷史上發展的程序論述，計分兩篇：上篇論 Lagrange-Abel-Cauchy 諸氏之代數方程式論；下篇則論列 Galois 氏之代數方程式論。凡如何用代數解及如何用幾解方程式，以及五次以上方程式不能利用有理式無理操解式之助解等問題，無不詳爲論述。且敍述力求淺顯，立意務從淺近，使代數用發，不涉及羣學上其他各門類，並附有許多例解及初等習題，以資讀者練習。

中國農業金融

林和成編 精裝定價二元八角 特價一元九角六分

本書爲著者就近觀察內地各省調查農村實在情形，將考察所得之結果，提綱挈領，敍述衍成。分二十五章，集成六編，舉凡我國新舊農業金融制度之沿革、現狀、趨勢、得失、利弊等，均一一闡發無遺，立論則多與到之處。對於我國新舊農業金融機關，論述頗爲詳盡，並以本觀之評斷，擬就改善之方針，尤爲本書最大特色。末並將我國農業金融制度及實施辦法，詳爲指明。

唐嵩陽觀聖德感應頌

舊拓 金屬版 連史紙印 線裝二冊 定價一元二角 特價八角四分

小學實用文範

新課程標準適用 呂伯攸編 全八冊 先出第一、二冊（第三學年用） 實價各五分

另有 特價書 一百種 印有書目贈閱

上海發行所 秋季廉價部

本版圖書·文明書局圖書·印版西書·文具儀器·廉一律二折至六折·本月一日起三十日止·門市現購爲限

狂顧錄

舒新城著 定價五角 特價三角五分

本書係著者積集年來十數篇所輯成：㈠遺墨，有：人情，苦悶的來臨，中年之感等五篇；㈡紀遊，有：西湖紀遊，蘇峰之行二篇；㈢談影，有：我的攝影經驗，談攝影等三篇；㈣雜簡，有：治學與處事，知識與權力，人生，治學，讀書，家庭問題等十三篇；㈤雜文，有：三十年來書影的片斷，中華書局一分子談話，吳玉先生訪見等八篇。

●中華百科叢書之一● 戰後之巴爾幹

趙蕤元編 定價五角 特價三角半

本書分五章：㈠巴爾幹諸國史的回顧，㈡戰後巴爾幹諸國的政治與經濟，㈢戰後巴爾幹的外交，㈣戰後巴爾幹的新形勢。內容注意巴爾幹諸國的相互關係及國際上的地位，綜其特色，在縱的方面以史實爲經，橫的方面以國別爲緯：故讀本書，可以明瞭戰後巴爾幹半島的全貌。

都市地理小叢書 ·新出二種·

北平 杭州

倪錫英著 定價各二角五分 特價各一角七分半

梁任公先生著 飲冰室合集單行本 已出三十一種

書名	原定價	改定價	特價
古書真僞及其年代	四角五分	三角五分	二角四分半
國學指導二種	四角五分	三角五分	二角四分半
中國古代學術流變研究計	四角	三角五分	二角四分半
中國近三百年學術史	一元二角	九角五分	六角六分半
儒家哲學	三角五分	三角	二角一分
孔子	二角五分	一角八分	一角二分六
子墨子學說	二角五分	一角八分	一角二分六
墨子學案	三角	二角五分	一角七分半
墨經校釋	四角五分	三角五分	二角四分半
中國之武士道	三角	二角五分	一角七分半
管子傳	三角	二角五分	一角七分半
德育鑑	三角五分	三角	二角一分
佛學研究十八篇	一元四角	一元一角	七角七分
新民說	五角五分	四角五分	三角一分半
先秦政治思想史	七角五分	六角	四角二分
中國之美文及其歷史	六角	五角	三角五分
飲冰室自由書	四角	三角五分	二角四分半
小說傳奇五種	三角五分	三角	二角一分
桃花扇註二冊	一元六角	一元五角	一元〇五分
佳人奇遇	七角五分	六角	四角二分
十五小豪傑	一角五分	一角二分	八分四厘
國史研究六篇（附錄三篇）	一元二角	九角五分	六角六分半
外國偉人傳四種	四角	三角五分	二角四分半
中國偉人傳五種	二角五分	一角八分	一角二分六
王荊公	七角五分	六角	四角二分
辛稼軒先生年譜	二角	一角六分	一角一分二
歐遊心影錄節錄	五角五分	四角五分	三角一分半
新大陸遊記節錄	七角五分	六角	四角二分
中國四十年來大事記	三角	二角五分	一角七分半
戊戌政變記	五角五分	四角五分	三角一分半
各國興亡小史八種	四角	三角五分	二角四分半

（丙517）

鳴謝 眼耳鼻喉科專家 唐仁緝醫師

鄙人患鼻瘤數載因苦萬分今蒙唐醫師治療多年宿疾一旦頓除感激無已謹此鳴謝 何蕙仙謹啟

唐醫師診所 靜安寺路同孚里 門診下午四至六時 電話三一七二八

◉靜鑒◉

本月五日晚先生來信已知一切你所居之處不知無從通信見報速即打電話來接洽可也時間十一時後 知白 十一月八日

周立藩 建藩 暨子女均鑒

尊祖塋坐落袁花鎮地方植有陰木近被盜砍弟實無法制止見報趕速來袁自行處理萬急萬急 海寧袁花鎮南市張宣三啓

慧生姪覽

汝前晚未歸正深悒念今日往黃鬚公處見到汝信未寫地址無從答覆惟念世途險阻汝從何處行來萬一誤入迷途何以對汝父何以對祖宗汝父即無音信尚有兩伯父在余方日夜焦思爲汝謀出身之路汝何急急乃爾不別而行余實心痛望速歸來毋貽後悔 伯父燮君白

今日上海秋季大賽馬 第二天

下午一時起共賽九大搖彩票每天每套十元入場券會員看台每天十元五天卅元會友看台每天五元五天十五元公共看台每位一元凡萬國體育會及中國賽馬會之會員可憑該會之證章免費入場

上海跑馬總會啓

上海英租界浙江路小花園

五昌參燕行今天開幕 歡迎參觀

打破廉價紀錄

●四川吃坯銀耳每兩二角 ●四川特等銀耳每兩二元 ●項上暹邏毛燕每兩六角 ●吉林哈士蟆肉每兩七角 ●人參再造丸每粒五角 ●野山別直參每兩五元

掃除虛僞折扣

●吉林人參鬚每兩五角 ●國產別直參每兩五角 ●吉林大山人參條每兩三元 ●吃坯西洋茶參每兩二角 ●頂上龍牙燕每兩二元 ●野山大枝西洋參每兩三元

郵局函購 貨到付款

林主席返京

▲南京 林主席赴滬檢驗身體畢、八日晨七時由滬返京、國府高級職員均赴車站迎迓、▲中央社八日南京電 林主席八日晨六時四十五分、由滬乘夜車附掛花車抵和平門車站、首都警憲機關、在站四週加崗警戒、警廳派警士一隊、國府派樂隊一隊、到站恭迎、各機關官員前往歡迎者、有魏懷呂超等暨國府高級職員三十餘人、車抵站後、各員趨登花車晉謁主席問安、主席頻頻點首答禮、旋於樂聲悠揚中下車、各員亦隨後相繼下車、主席着藍袍黑馬褂、披黑色斗蓬、執手杖、精神矍鑠、步出站門、旋乘汽車逕返私邸休息、中央社記者於車抵站時、亦登車晉謁主席致敬、并問候政躬康健、承主席賜談如次、余因時序將入冬季、天氣漸寒、特赴滬請陸仲安醫士檢驗身體、并經陸開就調理新方、服後精神頗感舒適、此次在滬、視市區建設、頗有進步、余極欣慰、最近滬市新創辦之體育學校、設備尚稱完善、當有助於滬市民衆體育之普遍發展云云、▲南京 林主席八日晨由滬返京、至官邸略憩、即赴陵園賞菊、并往湯山休沐、下午五時餘返城、九日晨出席國府紀念週、

臨川發現晶石礦

▲南昌 臨川銅山背邂山發現一晶石礦、苗長六百公尺以上、產量可採一百萬噸、價值殊大、

中蘇文化協會 慶祝蘇俄紀念

▲南京 中蘇文化協會八日晨假新都大戲院慶祝蘇聯十月革命十九週年紀念、到張西曼、蘇俄大使代表梅拉美德及各界來賓千餘人、由張主席領導行禮、並致開會詞、俄大使代表等演說、末映放蘇俄建設及國民運動電影、以娛來賓、

日艦由京抵蕪

▲蕪湖 日艦灘風號、八日由京抵蕪、停泊江面、艦長竹內虎四郎、旋率員兵數人、登岸遊覽一週、

李白派劉維章赴洛 謁蔣報告桂軍復員情形

▲中央社八日漢口電 李宗仁白崇禧爲向蔣委員長陳報桂軍復員情形及軍政狀況、派劉維章爲代表、偕同郭定遠謝錦等北來、劉等六日晚由廣州乘粵漢路車北上、計程九日可到漢、即晚換乘平漢路車赴洛、

殷逆汝耕在津活動

▲天津 殷汝耕八日九時在張園官邸謁田代橋本等、有重要洽商、十九時在日界與陸街自宅宴橋本飯田和知專田等日軍部幕僚二十餘人、定九日返通、

劉鎮華病體漸愈 知覺恢復 略進飲食

▲南京 皖主席劉鎮華、移居陵園新村熊式輝宅、遠日續延成壽南等醫師診治、經過良好、知覺已漸恢復、並能略進飲食、惟仍遵醫囑、謝見賓客、

收回引水權 已擬定辦法 交三部核議

▲南京 長江領江、爲收回引水權、上月曾推代表來京、分赴各關係方面請願、聞中央民訓部、已允擬具辦法、轉請政府發交交財海三部核議、仍歸交部管理、

太原日人租屋糾紛解決 房客未能應保中止租賃 門前所懸木牌業已撬去

▲太原 日人租屋糾葛、經雙方派員交涉妥洽、房客未能應保、不合條件、暫中止租賃、修理費歸房主負擔、前懸木牌已撬去、換貼紙條、上書依省政府暫明態度、本屋問題圓滿解決、

宋哲元發表談話 與田代會見係拜會性質 經濟開發現尚在研究中

▲天津 宋哲元以書面答記者問、㈠三五日後返平、㈡在津與田代等會見、僅係彼此拜會性質、並未談任何問題、㈢李思浩原定十日左右即可北返、但因段先生逝世、恐尚有數日耽擱、㈣關於並一切經濟開發資金問題、尚在研究中、俟有具體辦法、自當公布、▲中央社八日北平電 宋哲元八日晚在津答宴田代及駐屯軍部高級幕僚、約十一日左右即行返平、

川·鹽·滯·積

▲成都 川鹽滯積千餘傤、擱資金千萬以上、富榮井灶井煎將歇業、

華北英駐軍開到四百名

▲天津 華北英駐軍凱塞斯聯隊千二百名、九日開始開來津、第一批到四百名、餘分兩批開到、又英艦羅斯脫號、八日開到津、泊特一區碼頭、下月初轉青島、

★男女老幼四時調養滋補★

讀書切忌半途而廢

滋補不可有時間斷

四川商店專售四川銀耳

進補如逆水行舟不進則退

選貨認真只求什一之利

★却病強身捨此銀耳莫屬★

總店南京路 上海四川商店 分店拋球場

集成瘧疾丸

專治各種瘧疾不論三日瘧間日瘧每日瘧並著特効

每盒一角五分

上海南京路拋球場 集成大藥房發行

兒童至寶 福爾嬰 每盒三角

專治小兒各病為兒科要藥業經多數醫師實地試用功效準確

上海南京路拋球場 集成大藥房發行

集成胃痛寧

善治肝胃氣痛 胃部瘀痛兼治 噯心嘔酸胃納 呆滯功効迅捷

每聽二角

上海南京路拋球場 集成大藥房發行

立博賜保命（即蛋黃素賜保命）

主治—神經衰弱·代謝不良

五洲藥房發行

桂格麥片

(11) QUAKER OATS

肺病者空氣療法之教則

▲德國妙傘鱗肺病療養院巴洛滿博士述

[illegible]

蒼松白雪清氣中之美國德爾特肺病療養院全景

[illegible]

肺癆病(卽肺癆)新療法之大成功

[illegible]

△奉送三那星實驗報告書及肺病療養指導書函索卽寄

△警告▽

[illegible]

上海仁記路一一九號(卽四川路仁記路口)
美商愛世開洋行科學部啓
各埠各大藥房均有出售

菲律賓將收回零售商
我僑胞全部商業將崩潰

▲中央社八日南京電 關係方面息、我國旅菲僑胞所經營商業、素以零售商爲多、過去曾佔有相當勢力、乃迄近年、頻受當地人士之排斥、營業日益衰落、最近菲人變本加厲、復擬將零售商全收歸菲人掌握、據菲國會議員近向報界宣稱、彼擬向國會提出規定全菲零售商業之資本、須大部份爲菲人所有、始准其營業、倘此案一旦見諸實現、則吾僑在菲零售商、勢將全部崩潰、

財部召集 全國糧食會議
明日召開二次會

▲中央社八日南京電 財政部定十日邀集實業內政軍政各部及中央信託局開第二次會、商決統籌全國糧食之通盤計劃、聞各部將就其主管事業範圍所擬通盤計劃中運銷倉儲及收購之實施辦法、草案均已脫稿、旣富連絡性、又輕而易舉、俟經十日會商決後、卽可呈請政院核准施行、

審部攷錄事 應攷者千餘

▲南京 審計部招考錄事正備取各十名、與考者達一千一百餘人、女佔五分之一、八日試畢、日內發榜、

鐵部令粵漢路改善行車三點

▲南京 鐵部以粵漢路迭肇撞車出軌事變、昨令先改善三點、(一)列車進出站、須絕對遵照站旗升降、管理人對站旗升降、應嚴密注意、(二)絕對遵守規定行車速率、(三)坡度曲折地帶行車速率、應予減低、其他設備上改善、俟該部各司長視察後、着手辦理、

廣州現發古塚

▲中央社八日廣州電 廣州小北登峯路發現古塚一座、八日由中大研究院派教授率領學生工匠、前往開掘、又掘出一被土埋沒之古塚、據考證結果、前塚似爲宋代遺跡、後塚正在研究中、惟塚中古物散失頗多、該院正設法搜集、

周公測影台 董作賓攷察

▲開封 中央研究院派董作賓考察登封周公測影台規制、業八日已抵登、

※ ※ ※

蕭振瀛將出國
宋贈旅費十萬元 蕭本月內可放洋

▲中央社八日北平電 宋哲元以蕭振瀛將出國攷察、特贈旅費十萬元、蕭已派員赴滬、逕交蕭氏、聞蕭本月內卽可放洋、

川滇間公路派隊往測勘

▲成都 川滇公路費七十餘萬、行營已允照撥、公路局現派測量隊往勘、

時人行蹤

▲蘇聯大使 (本市訊)蘇聯駐華大使鮑格莫洛夫氏、六日乘坐夜車入京、主持十月革命十九週年慶祝典禮、並訪晤張外長辭行、業於七日晚十一時乘坐夜車離京來滬、八日晨七時抵北站下車、當卽逕返黃浦路蘇聯總領署休息、定於十日偕同秘書鄂山蔭氏離滬赴蘇、參加蘇維埃全國代表大會、預定明年三月間返任云、

▲法大使 (本埠消息)法國駐華大使那齊雅、此次南下、於前日乘平滬通車啓程離平後、以那使八日晚過京、未作勾留、卽逕來滬、九日晨七時四十分可到、[illegible]

▲阿王 (本埠消息)[illegible]長楚明善氏、陪同於日前赴杭小遊、業於八日晨乘坐京杭通車離杭來滬、午後十二時半抵北站下車、當卽逕赴大中華飯店休息、據阿王之左右談、阿王此次來滬觀光、預定作一二日之勾留、然後再行入京晉謁林主席、並向中央有所請示、何日北返、須待到京之後再行決定、蓋因阿王在京之任務尚未完畢也、

▲葉楚傖 (本埠消息)立法院副院長兼中央黨部秘書長葉楚傖、七日晚十時五十分乘車由京到滬、處理滬上公私事務、原定八日晚卽行乘夜特快車返京、嗣臨時中止、改今日成行云、

▲賀耀組 (本埠消息)駐土耳其公使賀耀組、上月三十日奉蔣院長電召、由滬飛西安轉洛陽晉謁、有所商陳、茲已於七日南旋、抵滬、[illegible]

▲陳樹人 (本埠消息)國民政府僑務委員會委員長陳樹人[illegible]特於前日來滬、並悉陳氏昨在局視察、及料理私事、卽於當日搭車返京云、

▲羅忠詒 (本埠消息)駐丹麥公使羅忠詒、奉調返國、已於三日抵滬、八日下午一時二十五分、由滬偕同眷屬乘坐特快車入京、晉謁張外長、報告使務、並擬在京作四五日勾留、訪晤舊好、並參觀首都建設、預定十三日離京返滬、再分赴各地視察民情云、

▲邵元冲 (長沙電)邵元冲八日由桂林首途來湘、九日可到省、石瑛八日與湘黔鐵路局長侯家源抵省、李白特派代表劉爲章、八日抵衡、定九日來省謁何鍵、

▲王用賓 (長沙電)王用賓八日下南嶽山、九日沿湘潭一帶視察司法後來省、

▲李世甲 (福州電)李世甲八日向省府請假一週、飛滬轉京、向海部請示要公、

▲陳光甫 (南京電)陳光甫八日晨八時、由滬乘中航機來京、謁當局、

▲陳夫秩 中央社八日鄭州電、導淮委員長代表陳夫秩由京到洛、謁蔣委員長報告要公、八日抵鄭、訪劉守中、陳定八日晚車返京、

▲孫科等 ▲中央社八日香港電、孫科八日晚十時偕梁寒操傅秉常等、由港乘泰山輪上省、

▲徐源泉 ▲中央社八日漢口電、新任川鄂湘黔四省邊區綏靖主任徐源泉、八日晚八時由洛陽轉鄭返漢、語記者云、此次奉召赴洛、晉謁蔣委員長、承詢防務甚詳、蔣委員長據報後、頗爲欣慰、並曾指示一切、本人擬日內返萬縣、並將赴渝訪晤顧主任、然後照蔣委員長指示各點、努力任事功、徐定九日謁何成濬、報告赴洛經過、

▲張靜愚 (開封電)張靜愚赴洛、爲公路水利造林及保護龍門關帝古跡等要政、

▲苗培成 中央社八日安慶電 皖省黨部特派員兼監察使苗培成、於一日續赴六安霍城立煌霍山等縣、視察黨務吏治、數日以來、除向黨政機關分別諮詢訓示外、並沿途訪問農村經濟狀況、接受人民呈狀、備極辛勤、所到之處、亦極受人民歡迎、已視察完畢、八日午返抵省垣、

▲陳立夫 中央社八日洛陽電 陳立夫來洛謁蔣委員長畢、八日返京、

粵走私損失

▲中央社八日廣州電 粵走私之風雖稍歛、然據非正式統計、每年平均仍在八百萬與千萬元之間、影響稅收實鉅、走私貨物以煤油火柴糖爲最大宗、由船運至廣州灣、偷入欽廉一帶、

皖南殘匪勦滅

▲中央社八日蕪湖電 宣撥皖南徽甯兩屬少數殘匪、經皖贛南旅、會同地方團隊勦滅、斬獲重要匪犯八十餘名、有一小股竄至浙邊、阮旅長八日晨由宣城到蕪、晚回安慶復命、

國立劇校在鎭公演
▲劇本材料將注意國難國恥

鎭江通信、國立戲劇學校爲我國新興提倡藝術之專門機關、主持者爲現任中央委員、及國內外戲劇專家、該校成立甫及一年、成績已斐然可觀、江南北無不欽其聲譽、近該校所編劇目、已排演純熟、曾公演於社會者、有『視察專員』、『說謊者』、『愛人如己』、『上太太們那兒去吧』、『回家』、『狄四娘』、『梁祝』、『東北之家』、『醒』、『走私』、『自救』、『戰』等十餘本、此次該校爲適應各地要求、特組旅行公演團、由中委張道藩校長余上沅等親自率領團員數十人、於日昨抵鎭、省府主席陳果夫氏對該校之創立、頗表同情、此次來鎭、資助亦多、省黨部委員及鎭江文藝界、教育界、新聞界、戲劇界、暨各機關團體等、均於昨今兩日分別在公園等處、予以熱烈之歡迎、昨(六日)晚、該校在大舞台公演之第一日、劇目爲『自救』、劇情細膩、扮演純熟、觀衆無不歎呼者在、該校預定在鎭公演三日、但此間各界已紛紛發起要求該校續演一二日、據中委張道藩談、過去敝校所排劇本、大致尚側重社會方面、以後當漸注意於國難國恥方面材料之搜輯、期喚起民衆國家觀念、此次到鎭公演、尚係初度、遺漏之處在所難免、深盼各方多所指導、在鎭公演後、如其他各埠交通便利地方、敝校亦擬繼續前往公演、以盡吾人之天職云、

川省勵行節約運動
▲省務會議已議有施行辦法

成都函、川省府爲切實推行節約運動起見、特訂施行辦法令省務會議議決通令遵辦、其擬要如次、(一)關於服用者、軍政各界公務人員、凡新製用品及服用品、[illegible]

皖贛湘 米銷粵辦法

[illegible]

慈光眼科醫院

專門 美眼整容

總院 老靶子路二七六號 電話四〇八五七號

日本眼科整容科專門 楊樹蔭醫師 專整 (備有病房住院)

雙眼皮術 高鼻術(揚鼻梁可以墊高) (竹志遠先生)

雙眼皮術不用刀割不出血絕無疤痕痛苦不礙工作免住院效力永久不變

下列手術前 下列手術後

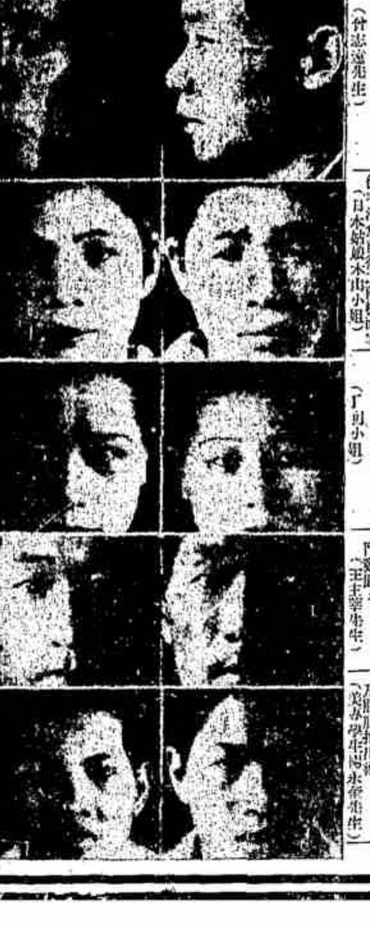

雙眼皮術、小眼放大、及倒毛治愈前後之兩樣面容 (日本婦嶺木山小姐)

楊氏雙眼皮術及小眼放大 (丁則小姐)

左眼內斜視、俗名鬥雞眼、 (王圭璧先生)

左眼外斜視、雙眼皮術及眼肋抽出術 (吳辦學生周永強先生)

分院 南京路永安公司斜對面大滬銀行大樓二樓

雙眼皮術 斜視(鬥雞眼 斜白眼) 高鼻術(塌鼻梁可以墊高)

小眼 厚眼皮 眼部皺紋
假眼 吊眼皮 厚嘴唇
坍眼 垂簾眼 陷凹瘡疤
缺唇 陷眼匡 其他不美成美中不足等

(容貌及整容新療法兩處函索須郵票五分)

腎部虧弱

病痛之發生有視爲天時變遷或感冒症等之所致者其實多半腎虧之故也諸如腎痛之使人不安腰痠之不能行動關節痛疼之非常不舒以及風濕之周身牽制斯皆因腎部虧弱以致不能去除血液內之尿強酸質而起結果則此尿強酸質積存肌肉骨節間而成尿強酸晶倘以顯微鏡照之其形如碎玻璃然而生無限之痛苦此種情形不可忽畧以免日久醞成大患四小時內卽可見確實之憑証証明藥力已達腎部而施其溫慰治療之工作

第威德補腎丸爲專治此種病患之著名靈藥服後於二十第威德補腎丸能輔助腎部排出體系內之一切廢料於背痛骨痛風濕骨節痛疼小便頻數腎痛腰痠及其他因腎虧而起之疾病皆能迅速見效

各大藥房均有出售

清尿 消毒 強身 延年

K62

第威德補腎丸

百舒藥膏

徐乃禮校 莊畏仲編

衛生醫藥常識

新穎 實用 清楚 便宜

全書二十萬言 挿圖數十餘幅

定價一元 實售五角 外埠寄費加一

發行所 上海金神父路花園坊十五號莊畏仲診所

分售處
中國圖書雜誌公司 上海四馬路三八〇號
五定公司 上海北京路二六六號
醫藥導報社 上海馬斯南路廿二號
漢文印書局 上海望平街一六〇號
上海雜誌公司 上海四馬路三一四號電話九二二一三
新中國書局 上海四馬路三〇〇號電話九四二二一

要新醫進修叢書樣本者向發行所索取

立博賜保命
（即蛋黃素賜保命）
主治—貧血・痛風・糖尿病等
五洲藥房發行

九星維他命乳白魚肝油
九星維他命麥精魚肝油
助長發育 病後調補 肺癆痰咳 盜汗失眠 精神疲怠
為最有實效最為妥善之補劑
購時務請認明九星商標
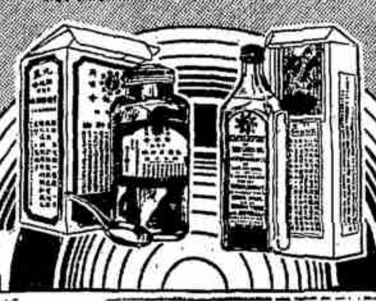
分純淨 含幾怪
上海中西大藥房發行

止咳療喘 新肺蘇雨
四分鐘內立見奇效
總經理華美藥房 上海四馬路中 各處藥房均有售
試服贈券

康樂化學製藥廠出品

中一信託公司
銀行部
活期存款(甲) 存入用送款簿支出用支票週息三厘每半年一結
活期存款(乙) 存入用存款摺支出用支票按照市況每月一結
以上二種開立新戶須經相當介紹
儲蓄部
活期儲蓄存款 收付用存款摺小數即可開立週息五厘每半年一結
印有詳章 承索即奉
總公司 北京路 二七〇號
虹口辦事處 北四川路 八六〇號
西門辦事處 中華路 一五五六號
西區辦事處 靜安寺路 一一七〇號

筋骨痛瘋
萬春醫院啟

（前接）兩省曾派員赴緬接洽、並交換意見、決由三省合呈中央統籌創導運銷、現正聯合與粵方磋商辦法、以期積極進行、建園對於此事、極端贊成、特電蘇皖建園籌劃一切、期臻妥善、以三省均爲產米最富之區、自宜聯絡運銷、以應粵省之需要、皖省產米出境、係因限制奸商外運、鄰省及本省境內、凡持有證照者、均可照常流通、至於蕪埠米市、較前略形疲滯、嗣因近日已得透雨、小麥均能播種、人心大定、加以內地米船來源漸多、各糧戶此情形、大都觀望不前、每日成交僅有二三千包、價已漸漸鬆動、高機米八元三四角、頂次八元一二角、盧江糯秈八元左右、糙米七元三四角、次貨六元八九角、糯米益形滯銷、三日之間、每石陡跌一元有奇、一般貧民咸喜形於色云、

※ ※ ※

時事寫真

→蘇聯革命第十九週紀念蘇聯駐華大使鮑格莫洛夫招待來賓張外長舉杯慶賀

←中華全國體育協進會第二任董事會昨開會討論推進全國體育問題(右起)褚民誼王正廷郝更生張伯苓(國際社)

→華北日軍大演習終了後四日總司令田代在北平閱兵(同盟)

→波蘭高奇峯氏義女坤儀女士精擅書畫金石詩文其作品曾在比京展覽得特獎金牌(吉)

無錫

一日貢獻

縣黨部、於昨日召開無錫縣以一日貢獻國家籌備會議、議決、由縣黨部、縣政府、公安局、教育局、建設局、縣商會、總工會、教育會、各區公所、及地方熱心人士、共同組織以一日所得貢獻國家供籌委員會、定十一月十一日下午二時、在縣府舉行成立大會、

戲院請願

昨(八)日上午十時、各戲院代表百餘人聯合向專署、商會等請願、因保安隊士兵七日欲無票看戲、被阻、將無錫大戲院搗毀、並毆傷看客六人、同日、中南大戲院、亦有同樣事件發生之故、專署方面勸諭各代表同去、允予派員調查、嚴懲肇禍隊士、各代表認爲滿意、即行辭出、

常熟

秋成定案

本邑今歲秋收成色、昨經財廳核定、飭縣知照、計八成六厘五、蘆課照額全徵、縣府奉電後、即飭徵糧處配發減成都圖、趕造第二期徵糧冊串、

地方紀念

八日爲常熟地方光復紀念、縣黨部於上午舉行紀念儀式、到黨政軍警暨其他各機關各團體人員約六十餘人、

吳江

紀念烈士

邑人錢剛(滌根)於民國十六年一月十六日、被聯軍李寶璋所殺、殉難上海龍華、迄今十載、尚未安葬、本邑縣黨部特於第八十七次黨政談話會提出討論、決定組織公葬錢烈士籌備委員會、決定二十六年一月十六日開錢烈士殉難十週紀念會、

松江

專員出巡

第三區督察專員公署、以土公路竣工、爲視察所屬禁煙成績起見、於昨日偕同隨員至南匯奉賢等所屬各縣、實地調查、返松期大約在本星期日云、

縱火越獄

八日下午二時許、鴉片煙犯莊榮甫、原判徒刑五年、在監執行、乃該犯假作午睡、於儲藏室內潛放火種、頓時冒煙屋頂、烈焰沖天、該犯莊榮甫即乘紛亂之際、破屋越獄而逃、幸經水巡隊追蹤逮捕、得將該犯押回、

宜興

捉賭溺斃

蜀山公安分所、巡長吳超凡、於三日下午四時許、率警許洪道等五名、馳往蜀山油車橋太平村捉賭、在場賭徒見狀、紛紛渡河而逃、其中小販孫阿發一名、逃往王姓小舟、惟以過於緊急、祇得舍舟渡河、竟至溺斃、警等乃於是日傍晚投局、五日齊往縣立醫院治療受傷之處、六日自動投縣、聽依法偵查、八區黨政軍學商各界人士、組織孫阿發案後援會、分向省縣當局呼籲、

鎮江

救濟失業

蘇經濟建設分會專家薛天遊、近以本省受不景氣潮流激盪、失業者時有增加、又因專門人才向無調查統計、致求才者反感才難之嘆、特提請由會先在省會設職業指導所、各行政區設分指導所、從調查統計入手、然後分別予以指導、俾資救濟、

淮陰

城外大火

縣城外西北石碼頭西街、七日午後一時、有居民孫如林家幼童、戲弄火柴、孫及其妻顧氏均不在家、致將房屋燃着、因久旱不雨、風力猛大、竟焚燬武都氏・凌姓・袁姓・劉啓宗・朱永祥・徐永年及孫如林等七家、計屋二十九間、損失衣物等件約五千元云、

揚州

禁佃縱火

江都四區正誼鄉農民朱滿生・朱安國・劉紹南等、以本年秉田租、大市六二折、乃有佃戶姚同才、杭有高等家、要換五折、不肯完租、後至官橋湖莊收租、發現草屋遭人縱火燒去、當經各佃戶等十六間、特檢同揭帖、呈縣府、請求緝拘辦、現已奉縣府照准、

杭州

變通征期

財廳以通令各縣、以後征串票、應於上期開征前一個月辦竣、各縣定征期開征日期、除仍照舊用者、准予照既定辦理外、其有因適應社會經濟狀況、必須將原定日期酌行改者、應即由各縣詳審地方情形、擬叙理由、呈廳核定、

平湖

廳長蒞平

民政廳長徐青甫、於八日晨九時、偕同浙西縣長張韶舞、平湖縣長汪浩等四人、乘浙字第十一號汽車、由禾來平、在縣府召集縣府所屬公路員暨鎮長保甲長等訓話、並由海鹽張縣長演說、至十一時始畢、下午二時赴嘉、轉道返杭云、

老少咸宜

老牌惠民奶粉內含維他命甚富・常吃能使身體壯健・腦筋敏捷・精神飽滿・老少咸宜・較一切補品爲佳・
如索樣品附郵票壹角
聽聽附有日用贈品保不落空
華商惠民奶粉總公司
上海江西路四五一號 電話一九一三〇號

首創老牌・著名靈藥
痔
立刻止痛・一服斷根
同仁醫藥所

雙妹老牌
生髮油
爽髮去垢 活血生髮

中國廣生行出品
各地百貨商店均有發售

Turkey 美國製造
華達真空管金筆
特價三元
精巧堅美
一支

愛爾登行金筆總批發
上海漢口路六三一號

電除 乳蛾 即扁桃腺腫大

中國瘋病醫院
特設瘋人院

包愈 癡呆癲狂 猪羊癲瘋

包愈 耳聾 耳爛

立愈 腦漏 鼻漏鼻菌〇阻塞呼吸 臭水淋漓〇常流膿汁 頭暈目眩〇無論新久

立愈 鵝掌瘋 指甲油灰・高疊脫空 手掌脫皮・起泡作癢 燥裂開拆・手指麻木

風行最久的國產美容劑
雅霜
文人雅士、淑女良媛、抹雅霜而愈爲美麗、能滋養肌膚、兼因嬌貌之功也。

上海大陸藥房發行
全國各埠均有經售

無藥無術
近視眼矯正法
不用藥劑・不戴眼鏡・應用理療方法可能矯正近視眼患・不論近視程度深淺・及罹患年齡久暫・皆有效・又如中小學生之假性近視・更易矯正・每本二角・郵費一分・
上海靜安寺路七百三十一號 上海理療器械行

白雪

意外利益
白雪僅含營養皮膚的原料，能增顏艷，化版嬌妍。
上海永和實業公司出品 發行所 老北門

服時見效不奇　奇在不再復發

胃痛奇方

氣痛　八草膏　心肝胃

仁仁社

立博賜保命（即蛋黃素賜保命）

主治—輔助戒烟：增加體力

五洲藥房發行

瑞昌參行

◀上海南京路北石路▶

吉林大山吃呸人參　每兩十元

大號人參再造丸　每粒一元　買二贈一

花旗西洋參

淨白龍牙官燕

四川雪白銀耳

野山別直參

遙邏上白牡丹毛燕　每斤十元

野山原皮西洋參　每兩三元五

特設郵購部　候貨到付款　先惠寄費三角

電話請撥九一四七四號

壁壽軒印社　三週紀念

七折特價　一月爲限　十一月七日起

仿古治印　十珍印泥

文字古雅——章法樸茂

體裁大方——式樣美觀

幾經改良▲永不滲油

艾絲細長▲全國唯一

本社特約　徐寒光　楊振華　減潤七折

雙妹嚜

一經敷用　芬芳艷麗　常年塗抹　轉媸爲妍

中國廣生行出品

編織衣物之唯一材料

維也勒

維也勒冷絨

西國民軍開入瑪德里

發生激烈之巷戰

傳政府軍有援軍開到　將敵軍擊退京南數哩

▲路透社八日瑪德里電　就今日午間之情形觀察、國民軍在各前線前進之勢、似有稍受頓挫、昨晚政府軍方面、有精銳之生力軍、開到增援、作戰頗勇、並聞已將國民軍擊退至離瑪德里以南數哩之喀拉班奇爾地方云、

▲路透社八日倫敦電　自阿斯生西沃大佐所率領之國民軍一縱隊、開入瑪德里後、各街道中已發生激烈之巷戰、政府民團在西京郊外潰散後、復聚集於京城之中心地帶、目下正堅守不退、據聞竟有數次反將進攻之國民軍擊退云、按國民軍係於昨晨八時、對瑪德里作最後之總攻、事前曾由炮隊猛烈轟擊、城中心之政府軍炮兵、亦曾開炮還擊、國民軍在西班牙最富於軍事學識之青年將軍伐里拉氏指揮之下、於嚴寒氣候之中、進佔西京四郊各地、勢如破竹、民團大約係因總理及其他政府大員出走之故、頗呈灰心、稍作數度反攻之後、即委棄死傷者及大批軍火於郊外、而潰退至京城之中心、民團之秩序已完全混亂、瑪德里之四郊、今晨已完全被國民軍佔領、戰事臨近瑪德里之時、京城情形、極爲悽慘、英大使館門前、聚有婦孺多名、請求保護、但以西京尚有英僑二百名、須遷離該館、對於此輩婦孺、只得用善言遣去、昨日國民軍之目的、並不在佔領全城、而只在奪取各重要地點、俾可由此進至京城之中心、據聞國民軍於炮轟二小時許、將政府軍前線防禦工事擊毀後、遂由非洲步兵爲先導、並助以坦克車百乘及鐵甲車多輛、開始進攻、倫敦方面頃獲里斯本消息、謂伐里拉將軍部隊、已抵瑪德里之重要街道、普爾達狄爾蘇爾街、巷戰甚烈、因政府各公署、均位於該街也、據稱國民軍隊伍至今晨十時四十分、始進至京城各市街、

遷都後即召開閣議

官軍總司令部遷泰城　總司令談話前途樂觀

▲路透社八日瑪德里電　昨日由瑪德里忽遷出之西班牙政府官吏、連總理加巴勒洛氏在內、已於即日深夜乘汽車行抵東部瀕海之伐倫西亞省城、旋在翌日卡洛侯爵邸設立總司令部、即舉行內閣會議、未幾、參謀部人員偕各政黨與工團之辦事委員會同往瑪德里東南克安加省之特蘭康、

▲哈瓦斯社八日西班牙泰朗加城電　政府軍總司令部、昨自瑪德里城遷至本城之後、（按泰朗加城在瑪德里東面八十公里、）總司令波柴斯將軍、頃向本社訪員發表談話云、余對戰事前途、甚爲樂觀、並深信能在最近之將來、出奇制勝云、

瑪德里陷落之前後

▲哈瓦斯社八日西班牙加拿里羣島戴納列夫城電　此間無線電台、頃發出廣播消息、追述國民軍昨日攻入瑪德里城詳情、稱政府軍初以爲國民軍必將自南面攻入京城、孰知國民軍雅格上校、出奇制勝、乃由西北方面採取包抄行動、進襲京城、當即佔領房屋數幢、同時國民軍另一縱隊、則從西南方面側擊、幷即佔領近畿伐勒加斯村、政府軍腹背受敵、乃告不支、聞政府軍所屬民團退出京城時、曾將全部公共建築、尤其是舊王宮、電話局、及多數銀行、悉行炸燬、至國民軍、則於入城之前、曾派有飛機數架、飛翔京城上空、散擲傳單、勸告平民、在京城北部所設中立區域、暫行避難、國民軍飛機對於該區、苟非遇有必要、決不加以轟炸云、

▲國民新聞社七日倫敦電　此間收聽無線電者、聞得西班牙某右黨電台宣布、已佔領首都、恒台方面今日亦得報、謂瑪德里城中巷戰甚烈、里斯本外交界消息、則謂摩爾兵在重炮掩護之下、攻入城中、幾未遇抵抗云、

國民軍總司令佛朗哥讀宣言書

英法政府密切聯絡

▲哈瓦斯社七日巴黎電　據負責方面宣稱、縱使瑪德里城由叛軍佔領、法國政府亦不致承認國民軍政府、英法兩國政府、對於西班牙局勢、現正保持密切聯絡、兩國政府均抱同一態度、即對於西班牙問題、一切行動、均由兩國政府協商而後出之是也、

德暫不承認新政府

▲路透社八日柏林電　據報紙表示、國民軍總司令佛朗哥將軍如宣布瑪德里西班牙新政府之成立、德國將立予承認、但據官方發言人聲稱、在新政府尚未統治全國以前、德國不欲予以承認、但意大利一俟國民軍新政府實際統制瑪德里、即將予以承認、但迄今尚未正式表示此意、秉料英法兩國須俟新政府依憲法舉行選舉後、始能承認之、

蘇聯航機墜落　跌死二日人

▲同盟社莫斯科七日電　蘇聯與德國合辦之德爾魯夫特航空公司、其載客機乘有旅客七人、於六日午後六時頃、由克尼斯堡起飛、忽在距莫斯科九十公里之地點墜落、所有人員全部慘死、而其乘客中有北庫頁島石油公司總務課長古澤覺本氏、及同社員越野滲治氏、均同時遭難殞命、該二人曾於十月十日在日蘇石油協定調印後、正經柏林行將歸國、不圖均於此時慘死、其墜落原因尚未查明、蘇聯政府急令航空局長組織特別調查委員會、實地調查情形、

政府軍決繼續抗戰

希冀取消不干涉協定　眞正之戰爭方在開始

▲哈瓦斯社七日巴黎電　西班牙駐法大使館、頃發表宣言、內稱、西班牙政府遷移伐倫西亞城、係由於經濟的與政治的原因、蓋就伐倫西亞城之地理位置而言、以該處爲中心、指揮全國軍隊、繼續對叛軍作戰、實最爲適當也、政府旣抱定決心、繼續抗戰、至獲得最後勝利而止、且政府終必獲勝、則以各民主國家輿論、最後必能相信西國政府之理直氣壯、而將不干涉西班牙內亂之協定加以取消、良以此項不干涉協定、雖屬冠冕堂皇、而在事實上、則有利於叛軍、徒足阻止政府方面之防衛而已、並凡明白理事者、咸知西班牙共和國之勝利、實即侵略的國際法西斯主義之失敗、而足使歐洲和平勢力、爲之增强、職是之故、瑪德里之運命若何、僅係一時得失、不足以決定西班牙內戰之最後結果、要之、眞正之戰爭、目前方在開始、云」

西班牙農民歡迎國民軍

泛美和平會議　美代表團首途

南美各國元首　講述和平主義

▲國民社七日紐約電　泛美和平會議美國代表團由國務卿赫爾率領、今日已乘門孫公司之美國軍艦號郵船、由此起程、按一星期來、該船頗有加入罷工之勢、惟今日開離紐約、並無困難、

▲哈瓦斯社七日南美洲阿根廷國京城電　美洲各國元首、均已約定在本國京城、發表廣播演說、以資宣傳、美國總統羅斯福、阿根廷國總統茹斯多、哥倫比亞國總統羅貝士、玻璃維亞國總統多羅委內瑞拉國總統貢拉爾拉斯將軍、頃如約發表此項演說、用以說明美洲各國之和平主義云、

齊亞諾赴奧　出席三國會議

偕夫人及奧公使同行

▲哈瓦斯社八日羅馬電　外交部長齊亞諾伯爵、頃偕同夫人（即首相墨索里尼之女）與奧國公使魏登格、由此啓程、前往維也納、參加意奧匈三國外長會議、

▲哈瓦斯社八日匈牙利京城電　意奧匈三國外長即當在維也納舉行會議、此間官方人士頃宣稱、匈牙利國關於平等權利所提出之要求、向未能如願以償、因而維也納會議所懸鵠的之一、即意奧匈三國（即羅馬議定書簽字國）當與小協商各國、樹立合作關係、前途結果如何、誠不能無疑、至於德國與羅馬議定書簽字國互相接近一層、大可加以贊成、即使該國不加入議定書、亦未始不可、此外、三國外長討論中歐洲防止共產主義一項問題時、匈牙利重整軍備一事、必自同時提付審議也云云、

阿墨林

久負盛名之　美容護膚劑

孩兒面

採用孩兒面雪花之後果

面容白嫩嬌媚，煥麗恍如天上安琪兒，人人歡迎

聞馨見影，已足令萬人傾倒，倘或親睹麗容，聞香澤，幾何不心旌搖搖，神魂飛越

孩兒面具此驚人效績，宜其爲愛美仕女一致頌禱。

分兩瓶粉質雪花及精裝軟性雪花兩種

上海中法大藥房發行

製衣備忘錄

個人以及家庭之全部支出，衣着一項，常佔多數，故添製新裝，應有多方面之考慮，以求優美之受用，與合理之節省。

時代趨向儉約，衣着奢侈，必招物議，吾人以爲外衣可採取整齊高尚之國貨材料，內衣料應選其柔軟合度經洗耐穿者。

三友社出品之二一二軟自由呢，與高等斜紋布，最合上述要求，實質之受用，足抵相當之代價而有餘，爲社會所愛用。

三友實業社門市郵售電話購貨部敬

上海南京路浙江路東。電話九〇一五〇

黃荳粉　諸君選擇補品請勿忘黃荳粉爲最便宜最滋補之一種

康樂素

大補劑

戒烟時服之　消滅烟癮　戒除痛苦

戒烟後服之　補血益氣　增進體健

不吃烟者服之　强身健腦　奮發精神

各埠各大公司藥房均有出售

康樂化學製藥廠出品

發行所　上海愛多亞路中匯大樓三百廿五號　電話　八一七〇〇

保肺漿

以止咳化痰爲能事 藥到病除

以強肺防癆爲天職 宜於常服

大小瓶兩種各藥房均售

太和大藥房發行 上海四馬路

良藥不苦

五洲白松糖漿、乃止咳化痰靈劑、味極香甜、無良藥苦口之憾、婦孺服用、尤佳。

五洲藥房發行

名震遐邇的婦科良葯

山額素

總經理 上海同孚路V字廿一号 沛記華行

本埠經售處

說明書函索即寄

補爾肺經

沛記華行 外埠經理處

杭州泰山藥房 廣州長壽藥房 紹興中華藥房 洛陽中西藥房

(成分)(效用)(證明)(實驗)(用途)(包裝)

上海長慶里 沛記華行 總經理 各埠藥房均有出售

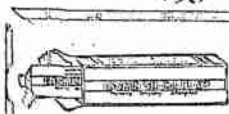

愛美仕女應用最高尚之護膚特効劑

「美霜」管裝 雪花精

美容嫩面除斑去皺日日採用立使肌膚健康美觀

普及試用 特價犧牲

大號每盒原價六角祇售二角

二號每盒原價三角祇售一角 外埠郵費在內

總經理 肇基華行

上海九江路一五○號 電話一七九○○

廣田對行政機構改革 採取愼重態度
計劃設立國策綜合統制機關

▲同盟八日東京電 政府關於處理改革行政機構問題採取極愼重之態度、廣田首相希望早時得其結論、因此決定在明年度追加預算內加入、設立國策綜合統制機關計劃、首相關於此計劃之見解如次、

一、總務局、擴大現在調查局機能、俾其重點於產業與經濟、並作爲經濟參謀本部實行統制的活動、

二、資源局、將現有資源局加以擴大、並强化其機能、

三、人事局、設立新機關、改正任用令、在廣大範圍內錄取人材、以期刷新各省間對立之人材行政、

四、法制局、改革現有法制局、作爲有權威之機關、由綜合國策機關分離發揮獨自機能、

五、情報局、情報之蒐集與統制、對於施政有重大關係、然未必將此機關加於國務院之一局、

法國下屆預算案
不敷三十五億六千一百萬法郎 公共工程及臨時軍費尚不在內

▲哈瓦斯社七日巴黎電 政府下年度預算案之理由說明書、當於日內分發衆院各議員、下屆預算案、收支不敷之數、共達三・五六一・○○○・○○○法郎、而公共工程所需投資、與臨時軍事費、尚不在其內、此兩項費用、當列入臨時支出門、而由國庫發行公債以籌措之、又大戰時所發行之終身公債、付還本息之款、則由恩給金基金保管處撥付、亦不列經常支出門、至就經常支出而論、下屆支出總額、亦當較本年度略見增加、其數當爲四七・九五八・○○○・○○○法郎、即較本年度增加三・五○○・○○○法郎、其中加以核減者、計有一九三七年世界博覽會經費、與全國失業救濟基金、其他如各省市補助費、尤其是經常軍事費、則較之本屆、已見增加、經常軍事費、較本年增多之數、計爲一・二○五・○○○・○○○法郎、此外、各部經費亦多增加、如陸軍部增加八一六・○○○・○○○法郎、海軍部增加九二・○○○・○○○法郎、航空部增加一五六・○○○・○○○法郎、殖民部增加一七・○○○・○○○法郎、內務部增加一二四・○○○・○○○法郎、各項社會事業經費、亦已有所增益、至於關於收入部門、自法郎貶値、人民購買力提高之後、各項稅收自必隨之增加、下屆預算、支出縱有增加、收入之增多、必足以相抵、其收支不敷之數、係屬政府付還歷年債務本息之費用而已、

旅歐生活
楊陸濤

四・到了香港

從睡夢中醒來、船似乎已不在駛行、果然已到了香港了、這是廿三日的早上、從上海開船以來、已過四十一二小時了、

「香港到了、香港到了、」我從床上跳起來大聲的叫着、「真的香港到了麼」、他們一致和三個小孩、楓・棠・棣—不約而同也爭了起來、並且似信不信地訊問着、

「真的香港到了」、向窗外一望、大家都相信了、

穿好衣服、走上艙面、方才看見船已泊了碼頭、在晨光曦微中、碼頭上已站着好許多人、都是仰首望着船上、有的已爭着了他們所要迎接的人、雖然還是「可望而不可即」、但是已經在高聲的互相招呼、只等梯子一放下去、他們就可以蜂擁而上了、

在仰着面的許多人頭中間、忽而看到了一個熟面孔、那個手裏揚着一頂帽子在東張西望的、不是章叔淳先生嗎、章先生是從前中南銀行南京分行的經理、是老同行、也是老朋友、

「石訓、石訓、」在我正要招呼他的時候、他已高聲叫着我的號「石訓」、是我已經去的號、並且高舉着右手、揮着帽子、

後來才知道、同船到新加坡去做總領事的高凌百先生打電報給他的、不過他也已經知道我在這船裏了、他鄉遇故知、原是一件快意事、可是累他老遠的奔來招呼了一天、心裏實在有些過不去、

這是我第一次到香港、不過在沒有到香港以前、我却已有了一些對香港的片斷印象、第一、我知道香港是建築在山上的、風景極好、這是十幾年以前一位中學同學所講給我聽的、第二、我知道香港有兩層的電車、而且另有一種電車、是可以上山的、這是從什麼人的遊記裏面讀到的、第三、我知道香港的外國貨是很便宜的、聽說尤其是毛織品、這是從我的一位親戚處得到的、他曾經在香港購買過大批女人做冬天衣服的絨線、據說的確要比上海便宜得多、第四、我知道香港酒樓的菜很貴、一吃幾十元、不算什麼一回事、這是瑾告訴我的、因爲她從美國回來的時候、就在此地上岸、我岳父請她吃一頓飯、就吃了幾十元、大數總不會離事實太遠的、

這次到了香港、對這幾點大部都證實的了、

第一、香港的確是建築在山上的、而且風景極好、剛巧這天是舊曆重九、能不遠千里到香港來登高、是多麼一回快事、我們一行人除了地主叔淳兄之外、高家大小十人、我們連文儒也有六人、所以除章君自備的汽車外、還得另雇汽車二輛、(每輛每小時三元)、我們乘着汽車上山了、「欲窮千里目、更上一層樓」、我們隨着汽車迴旋轉、一層一層曲曲折折地向山頂駛去、就是有說不出的快樂、竪着下面港裏的點點風帆、在幾個峯巒間碧水內飄盪着、就有欲仙之感、據云、香港最高點、是及二千英尺、由海岸至山頂、約成二十三度斜角、街道環繞堆疊而上、可分四層、第一級當海、爲商業區、吸迎渡船處、區內市廛繁盛、人烟稠密、與上海相仿、第二級爲機關及公園所在地、熱帶植物、夾道成蔭、倚山臨水、風景清絕、第三級爲住宅區、層樓疊翠、亞棟櫛比、別墅園林、花木綠外、更不貧桃源仙境、第四級則爲絕頂、「Peak」、港中最高處、登臨一望、全埠盡收眼底、大有登泰山、小天下的氣概、

第二、香港的電車、確乎有兩層、而上山電車、確乎也並非虛語、雙層電車、離開渡船碼頭不多幾步路、就看見了、在見慣上海雙層公共汽車以後、已並不見得他的特別、而上山電車、却還是一個奇蹟、沿斜角直綫上山、長度約綫五千英尺、高度約達一千三百英尺、單程約需十分鐘、車資得位港洋三角、可惜因爲沒有時間、失去一個試乘的機會、祇有在山頂上眼看得他駛下去、自己終究不能做車中的一個乘客、

第三、香港的外國貨確乎是很便宜、不過你還得知道到什麼地方去買、否則恐怕貨便宜得很有限、就像我們所買的東西來做幾個例罷、女人毛絨絨綫、每磅兩元左右、上海當四五元、男人短袜絨襪、每打七八元、上海約需十餘元、男羊毛衫十元左右、可用、據國內神仙(Angel)牌二十四孔口琴每具八角、與上海、售價二元半左右的「新藝安牌」相差不多、在此地我要說明一句、以上這許多東西、都不是在「三公司」買的、不過我曾在永安買了一頂呢帽、計洋十一元、也離乎要比上海來得便宜、

只有第四點香港酒樓的菜價、是否是要比較戶處來得貴一些、却並未得到證實的機會、因爲中飯在金龍酒家所吃的是廣式菜、是地主叔淳兄會的鈔、身爲客人、自然不便向主人問會鈔的多少、不過由該酒家排場看來、和那兩位整潔美麗的廣式女招待的態度看來、主人會鈔的數目、是不會很少的、

船上的佈告、是下午六點鐘開船、心急的我們、不到五點鐘就上了船、走到近船、剛想得汽笛大作、以爲船正要開了、又白跑了一二百碼、

六點鐘開船的時候、已經暮色蒼茫、濃霧遙望對岸、船停香港對岸的九龍、滿山的燈火、萬如夏夜繁星、蔚成奇觀、遠指着那向上路斜而比較整齊的數百盞燈光、認爲就是剛才上山的大路、大致是不會錯的、燈光漸漸從矇矓到不見了、我們就此離別了香港、

二十五年十月二十六日、舟已過馬尼剌、

面友

白嫩去斑

戒烟須知

快刀斬亂蔴

戒烟須具最大決心、擇葯須具最大眼力、既採定可靠之葯、須如快刀之斬乱絲、立即毅然施戒、本品補助戒烟之功效、早爲一般人所認識、凡嗜好鴉片毒丸者、宜即採用、俾能助君迅速斷癮、同時使君康健增進、不感覺任何痛苦、若再猶豫不決、徒以自誤也。

上海信誼化學製藥廠製

賜保蛋黃素

各大葯房均有出售

貧血症有救麽

力弗肝

惟本品乃爲貧血症之唯一救星

主治 惡性貧血症 各種病後及産後之貧血症 萎黃病 各種肝臟疾患 男女老幼咸宜

上海信誼化學製藥廠監製

各大葯房均有出售

稀奇之發明!!

其瓶卽成自動式之點眼器

何時何處均可輕便使用 並雖其一滴亦不空費

新案特許 不痲 不痛

老篤眼藥

照圖壓下容器上面之膠皮 眼藥水可滴出如意

◎小兒之眼疾另有 小兒用 老篤眼藥

老篤眼藥 新容器之効果

生產合理化 藥價低廉

小瓶	二角
大瓶	三角
雙利包	五角
小兒用	二角

以貴重藥材配成 最有効力

主治症

有權威而完全無缺之處方

處方之合理化-專期卓効

藥到於眼不刺不痛爲特色

總號 山田安民藥房 日本大阪市南久寶寺町

總經理處 東亞公司 上海河南路

◉各大藥房各大公司洋雜貨號以及烟紙店均有出售

經理 濟華堂大藥房 廣東路寶華大藥房 吉祥街東林華洋雜貨號

本市第二期公民訓練 昨舉行畢業典禮

吳市長監誓並發給證書
各代表暨隊員擁護領袖

第二期公民訓練昨晨八時在龍華舉行畢業典禮，會場設於龍華飛機場，入口處紮牌樓一座，上繫紅綢『上海市公民訓練總隊第二期畢業典禮』，場內前方搭主席台，正中懸黨國旗，總理遺像，蔣委員長玉照，左右對聯『一寓兵於農於工於商，三代精神揭我武』『勵民惟智惟仁惟勇，十年教訓有前師』，南首爲來賓觀禮台，昨日到會各界來賓及檢閱長官，計有市長吳鐵城，淞滬警備司令楊虎，訓練總監部國民軍事教育處處長杜心如，內政部長蔣作賓，（葛建時代）市商會主席王曉籟，社會局長潘公展，市府秘書長俞鴻鈞，公用局長徐佩璜，工務局長沈怡，市黨部書記長姜懷素，保安總隊長吉章簡，及公訓處長李驤騏，副處長羅克倫，趙桂中，王惟明，及胡西園，邵達人等一千二百餘人，參加畢業典禮受訓公民，計十大隊，五十六個中隊，共七千八百九十五人，共有大小官佐二百二十四人，由陶一珊任總指揮，王惟明，羅克倫，趙桂中分任副指揮，先由各大中隊長命令排隊集中，升旗後，檢閱長官由指揮陪同於管樂悠揚聲中，環行檢閱，旋舉行排列式及分列式，行經主席台前，均有致敬，畢業典禮開始後，主席兼監誓長官吳市長領導全體官誓詞云『余謹宣誓，實行三民主義，服從長官命令，保衛國家，愛護人民，嚴守紀律，盡忠職務，如有違背誓言，願受最嚴厲之處罰，謹誓，中華民國二十五年十一月八日，宣誓人○○○』，旋又由市長頒發畢業證書，綬給紀念章，由各大隊長代受，授章畢，主席吳市長訓詞，題爲公民訓練與民族前途，原文如下，

市長訓詞

中央代表各位來賓公民訓練總隊各隊官長隊員同志諸君，今天是我們上海市公民訓練第二期畢業典禮，上海市自舉行公民訓練以來，上海市的民氣健起來了，上海的空氣也緊張起來了，上海市民過慣了都市委靡不振的生活，受了公民訓練的影響後，也漸漸改變爲有生氣的活潑生活，這不僅是上海市一件可喜的事，也是我們中華民國前途最有希望及最光明的一件事情，

中華民國有四千餘年光榮的歷史，有四百萬多方里廣大的土地，有四萬萬五千萬人口，其數佔全世界人口四分之一，我們又有豐富的物產，凡世界上所有的物產，中國幾乎都有，我們的祖宗對於世界文明貢獻最早，中華民族可算是世界上最早的具有創造能力的民族，我們既有這樣光榮的歷史，而我們的土地不能謂不廣大，我們的人口不能謂不衆多，我們的物產不能謂不豐富，我們的民族不能謂爲無創造能力，爲什麽中國衰弱到了今日的地步，我們的民族爲什麽被人壓迫欺侮到今日的地步，其原因安在，今試爲諸同志言之，中國古語有云『人定勝天』，凡不靠人力無往不敗，此爲不可逃的公例，中國之所以積弱不振，以言其本，實由於人謀不臧，我們早已失掉了我們祖宗創造世界的精神與能力，雖有四萬萬五千萬人口之衆，其偉大力量無從集中起來，亦無從發揮起來，所以雖有廣大的土地，豐富的物產等於無用，析其原因，(一)就是我們體魄不强，所以有東方病夫之稱，(二)就是我們專講個人自由主義，致整個民族如同一盤散沙，(三)就是我們一向沒有遵守紀律的精神及習慣，像這樣的民族，當然受人家壓迫，受人家欺侮，如再沒有澈底的覺悟，根本改造其民族，必有滅亡的一日，蔣委員長有見於此，故奉行總理遺教，要發揚光大中華民國四千餘年光榮的歷史，恢復我們祖宗創造世界文化的精神，將全國人民組織起來，成一個民族的團體，施以嚴格的訓練，改造我們民族散漫的生活，以期適應現代環境的生存，凡屬國民皆須受强迫教育，復須受嚴格的訓練，其程序分『童子軍訓練』『學生集訓』『公民或壯丁訓練』，公民訓練者，凡屬國民在一定年齡內，皆須受此訓練，訓練的目的，(一)鍛鍊體魄使國民體格强健，習於勞苦，人人能擔任艱鉅之工作，(二)加强團結精神，使國民習於團體生活，(三)養成國民守紀律的習慣，此爲一個民族競爭生存不可缺少的條件，我們的國民，如人人均能具備這樣的條件，我們整個民族的力量，才能表現出來，我們當前的國難，才能以我們四萬萬五千萬人民的力量來克服他，解除他，換一句話說，我們要集中全國人民的力量，來建設新中國，來復興我們的民族，這就是公民訓練第一點深切的意義，其次公民訓練的重大意義，當然是在加强國防的力量，現在國際情勢，變幻不測，人類鬥爭的慘禍，時刻有爆發的可能，故世界列强莫不感於國族生命的危迫，莫不整軍經武，砥礪民氣，以加强國防的力量，保障其民族生存的安全，中國以積弱之深，民性萎靡，不思振發，同時又以國防空虛，國力不足，遂成列强覬覦的焦點，苟不立刻警覺，亟起準備砥礪民氣，充實國力，一旦國際有事，則我們這個老大萎靡的民族，必成列强爭霸的犧牲，總理民族主義的極則，雖然要發揚我國固有的道德文明，以王道來調整與重建國際的關係，來實現民族的平等，企圖世界的大同，但是在人類演進的歷史關係上，即在修·齊·治·平·的必經階段上，尤其在公理沒有保障，和平時受威脅的今日，我們倘使沒有充實的國力，沒有奮發的民氣，沒有鞏固的國防，沒有自衛的力量，則我們民族的生存，將立受迫害的危險，所以，在民族主義的原則上，我們必先加强國防的力量，才能保障國家的生存，才能保障世界的和平，才能實現我們改善國際關係的理想，諸同志受了訓練之後，在全國算一個新國民，在上海市算一個新市民，將來與中國整個民族社會之生活，關係甚大，其影響所及，可以使國家轉危爲安，民族轉弱爲强，故今日畢業典禮，實爲諸同志個人歷史劃時代最可紀念的一日，諸同志今日訓練完畢，舉行宣誓以後，應實行誓言，服從領袖，信仰三民主義，擁護國民政府，統一意念，整齊步驟，同心協力，來建設新中國，復興中華民族，完成國民革命之大業，國家有難，更要當仁不讓，以盡國民捍衛國家之天職，毋負國家訓育之至意，

▲楊司令訓話　又公民訓練第二期畢業典禮，淞滬警備司令楊虎出席訓話，原詞如下，各位官長，各位公民，今天本市公民訓練第二期畢業，舉行閱兵，剛才看看你們的動作，精神同操法，都很好，這當然是你們的官長教育有方，同你們自己努力的成績，本司令很是滿意，同時有幾句話對你們說，我們的政府爲什麽要施行公民訓練，因爲國家是國民積成來的，每個國民，都有捍衛國家的天職，但是同時要有捍衛國家的技能，尤其站在捍衛國家第一線的國民，要技術化，軍隊化，紀律化，我們可以明白政府施行公民訓練，以及大家來受訓練，意義是非常重大，其次，大家受訓以後，對於國家應該有一種什麽志願，大家既然因爲捍衛國家而來受訓，受訓以後，當然要把捍衛國家的志願更加堅決起來，現在國難嚴重，我們只有自決，只有奮鬥，是我們民族復興的途徑，只有擁護我們的政府，擁護我們的領袖蔣委員長，才能挽救我們國家的危亡，希望大家畢業以後，隨時準備爲國家服務，隨時準備爲國家犧牲，

▲高呼口號　一，勵行國民軍訓，二，培養自衛力量，三，擁護革命領袖，四，復興中華民族，五，實行三民主義，六，國民政府萬歲，七，中華民國萬歲，八，蔣委員長萬歲，

杜葛致訓　次訓練總監部杜心如致訓云，各位，今天在此見到各位舉行畢業典禮，精神振足，服裝整齊，操練一致，異常欣慰，今後向完成新上海大路邁進，而期達到完成新中國之使命，三五年後，將中國幹成進步國家，此項責任，均在各位受訓同志身上，市長方才訓話，希望各位達到祖宗做人的道理，今日畢業，亦即做新國民之開始，今後一一力行，隨時隨地實行，而至於死，旋內政部代表葛建時致訓云，方才市長說，軍訓爲鍛鍊體魄，養成團結能力，遵守紀律，第一，爲何要鍛鍊體魄，因我國積弱，有東亞病夫之譏，即如此次世運失敗，原因乃因體魄不及人所致，第二，團體生活，爲現時代最要基本條件，吾人要免除病夫之譏，及革除浪漫生活，一定須實行軍事訓練，才有優良國民，才有優良國家云云，

隊員答詞　末由隊員曾超答詞云，主席，各位長官，各位來賓，今日上海公民訓練二期畢業典禮，方才聽到訓話，及各位長官來賓訓話，很使我們感動，願誠意接受，謹代表八千隊員致十二萬分謝意，吾人今後願把無組織無訓練之民衆，造成有組織有訓練之民衆，擴大而養成爲民族國家獨立自由基礎，至於訓練意義，已相當了解，今後繼續努力，不因此放棄責任，在維一領袖領導之下，肩着復興民族的職責，旋呼口號，攝影而散，各隊操演，以二十三·二十四·二十九·三十·四十七·五十六·五十七·各隊爲最佳，來賓均拍手稱許，會畢，各給餅乾充飢，直至十二時散隊，

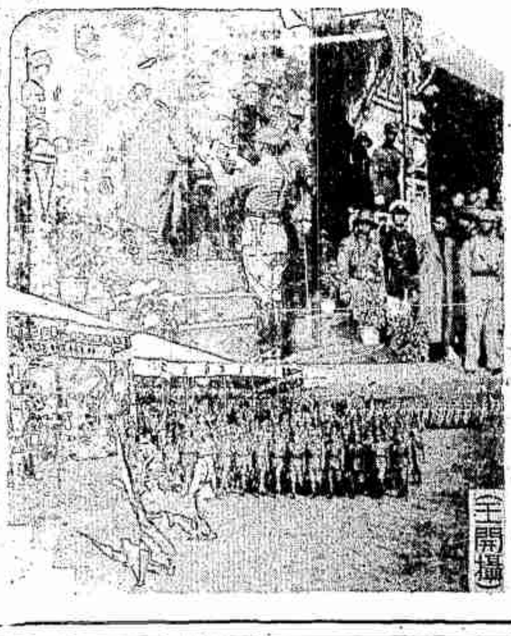
（全開攝）

緒綸大同行·綢緞同業之先鋒·薄利主義首創者·

老九和

〓今日起舉行遷移新址四週紀念〓

綢緞呢絨　實事求是　全部削碼　大廉價

以全部削碼紀念遷移　以特別犧牲酬答顧客

歡迎比較

實行薄利　本局最先　遷移新址　已屆四年　舉行紀念　尚屬空前　綢緞呢絨　備貨齊全　全部削碼　比衆特廉　同業無敵　顧客歡然

本局自民國二十一年遷移新址以來。因鑒於同業之墨守成法。故步自封。致使愛服國產綢緞者之擯貢。有增無已。深爲同業之營業寒願。同障於盡是懈。乃毅然以同業先鋒自勵。首先改良營業方針。創行薄利主義。凡足以爲顧客謀利益者。本局莫不先衆一着而爲之。適合社會需要。營業之額乃激增。自是以後。同業之效法者。日漸以衆。惟僅名實相符者少。而多數仍不忘市儈故技。剽竊一二。廣事宣傳。不知顧客眼光犀利。一加比較。眞僞立判。蓋本局之薄利。不但冠以『眞正』二字而無愧。且足稱爲薄利中之薄利者。故先期獲得多數顧客之同情。復蒙全市同業。一致公認爲眞正薄利商店。往事斑斑可考。想本局之顧客。亦當深印腦中而不忘也。今遷移適屆四週。『老九和綢緞最好最廉』一語。已深入人心。家喻戶曉矣。回首當年。輒不禁欣然自樂。爰紀念此種樂事。實有與衆共樂之價值。乃於今日起。舉行遷移四週紀念。以全部削碼。作同業無敵之犧牲。期與顧客共樂其樂。尚希早臨。俾知本局以同業先鋒之姿態。爲社會服務。至今未懈也。

本局〔眞正全部犧牲·畢竟與衆不同·〕

女式呢絨　空前賤售

新裝部精製新裝

本局茲應某某洋行特約經售各種呢絨新貨皆已運到花樣摩登售價比市上特別便宜代製新裝必使顧客滿意歡迎參觀指樣定製如荷同業拆貨批發尤其歡迎

定價便宜　交件迅速

上海南京路大陸商場望平街口

立博賜保命（卵蛋黃素賜保命）

主治 — 貧血·痛風·糖尿病等

五洲藥房發行

虹口區市民各分會 發表宣言擁護市聯會主張

向爲繁華區域現已一落千丈

本市第一特區市民聯合會，自發表勸告旅滬日僑書，以期安定市面，挽救工商，虹口區各分會第五·六·七·十·十五·十七·十九·廿六·二十八·二十九·三十·三十一·三十二·三十六·三十七·三十八·三十九·四十·四十一·四十七等各分會，茲特發表宣言，一致擁護總會主張，原文云，我虹口一區，地域遼廣，工商薈萃，夙稱繁盛區域，第自九一八·一二八以來，市民經濟，一落千丈，工商各業，相繼慘落，而本區受損害，尤爲特甚，各路公司商號，不堪巨浪襲擊，清理倒閉，前後爲繼，即勉强應市者，亦步步腐蝕，難以久持，此固滿昭在人耳目，爲共見共聞之事實也，邇者日本駐滬軍隊，無論放哨佈崗，越界巡邏，風聲鶴唳，一夕數驚，而滬各縣，發現漢奸浪人，尤足滋生誤會，用是膽怯者相率遷避，本區工商各業，原如秋風殘葉，至此益復不支，長此以往，我虹口區市面，非整個覆滅不止，竊旅滬日僑，商業範圍，亦幾全部在虹口區域，自受痛害，當亦不減我人，此次我市民總會目擊時艱，洞燭癥結，關懷本區市面，特發表告旅滬日僑書，冀日僑能忠告當局，懸崖勒馬，挽此危機，並願請制止日軍在滬行動，以安人心而維市面，本會等對總會主張，誓表熱誠擁護，並盼各界僑企本區工商業者，共起圖之，

面友　白嫩去斑

宜興同鄉會大會

宜興旅滬同鄉會昨在四川路青年會大禮堂舉行第二次會員大會，到潘序倫等一百數十人，市黨部派毛雲同志，社會局派雷可南同志，蒞會指導，議決事件，有關於會所與會等案，改選執監委員，當選者爲潘序倫沙武會等二十四人，六時散會，

要聞簡報

·滬·銀·行·界· 購機祝壽 — 財政部長孔祥熙，曾電中央報告，本市金融界，決定醵資二百五十萬元，購機六架，呈獻政府，慶祝蔣壽，此項捐款，以中央·中國·交通·中國農民·中國國貨·中國建設銀公司等爲最多，截至現在止，捐款數目業已有二百餘萬元，擬購巨型轟炸機六架，每架約合國幣四十餘萬元，預定年內即可購就運滬，屆時再擇期舉行命名典禮，

·上·月·對·日·輸出數量 — 據日方某洋行調查，十月份由滬輸日包裝數量，合計爲五十萬〇九百六十四袋，較九月份之八十四萬七千三百九十五袋，減少三十四萬六千四百三十一袋，較去年十月份之四十八萬六千七百二十八袋，增加一萬四千二百三十六袋，至於輸出貨物，以麩子爲最多，其次爲豆餅·棉花·胡麻·桑種·小麥等，

·上·月·來·滬·船舶統計 — 據美國船舶公司調查，十月份本埠入港之軍艦及商船，共計爲九百艘，其中軍艦爲六十九艘，商船爲八百三十一艘，較九月份軍艦增加四十艘，商船增加四十四隻，合計增加八十四艘，至國別比較，軍艦以美國爲首，日本次之，商船除中國外，以英國爲首，日本次之，

·首·都·國·展·廠·商·參·加· — 首都國貨陳列館籌辦之國貨展覽會，函請本市廠商前往參加，該會定於九日集中，十二日在首都開幕，本市參加之國貨廠商，截至昨日，計有錫豐搪瓷廠·安樂毛絨廠·安眠思機製床毯廠·天一味母廠·老慶成銅器廠·廣益牙刷廠·味淸軒橄欖廠·華明工業社·三樂農產社·中國熱水瓶廠·白蘭香品廠·中國鉛筆廠·安樂思公司·益利玻璃廠·虎標永安堂·萬玲首飾廠·宏興大藥房·四達製尺廠·祥興皮件廠·中益皮件廠·介豐染織廠·中國教育玩具廠·杭州物產商店·上海香品廠·天協成象牙廠·森原祥珠錫廠·公一電木廠·慶升絲巾廠·廣生行有限公司·大華鉛筆廠·聯益綢廠·萬麗化粧品廠等三十餘家，

北平實報設滬分館

北平實報爲全國銷路最廣之小型報紙，現爲推廣南銷起見，特在上海山東路望平街晶明館內成立分館，各界訂閱該報，電知九三四二八即派員前往接洽，該報每月報費三角，半年一元六角，全年三元云，

航空獎券 頭獎又在上海

第廿八期開出頭獎及上下開獎第三獎，係本埠法租界愛多亞路及南京路民國路等處利源彩行門市部零星售出，聞該行云，約於二日三日之間購去，得主定在左近不遠云，

HELCONE PAN-HORMON PRAEPARAT

世界著名內分泌大補劑

壽爾康

補力迅速！立試立驗

服一盒後的現象！

▲面色：衰弱者、漸漸紅潤
▲皮膚：枯焦者、潤澤
▲思想：健忘者、記憶增強
▲腳力：步履艱難者、健
▲腎臟：…

本品取自「牛、羊、馬、豬」等動物之「內分泌」製成、…

▲任何體格服之 ▲皆見迅速效力

德國製造廠 CHEMIEDEN TA.G.M.B.H.

柯爾登洋行總經理

上海郵政信箱一四六五號　各大藥房均售

贈書 本行有一書…

德國安特諾博士發明

立博賜保命（即蛋黃素賜保命）

主治——發育遲緩・早期衰老

五洲藥房發行

福壽冰

本公司自向美國WALKER廠直接選到大批…

眞空管 特價一元 安…

製造堅固新穎 筆尖光滑耐用 出立永久保單 奉送電刻修理 如承電話購貨 當即派員携上

外埠函購

大美金筆公司　上海四川路寧波路廿號　電話一四七一一四（即永大銀行大樓）

天泉閣書畫名瓷展覽會

會址：北京路貴州路口湖社
會期：國曆十一月七日至十三日止（開會時間）上午八時至下午八時止

…葉恭綽　汪彥彬　陳錫琛 同啓

美亞織綢廠新出品發行週

每週一種星期一發行

今日發行光芒煥發之

素綸緞

近週已發行出品一覽 十月十九日發行 十月廿六日發行 十一月二日發行

總發行所 上海天津路山西路西首
分發行所 廣州 漢口 重慶 長沙

中美通航有不久實現說

與中英通航辦法同時解決

至遲下月實現？

中國航空公司、自滬粵線港站實現後、中英聯航亦同時實行、茲據關係方面消息、中英通航後、現正積極籌備中美通航事宜、按該線自中航公司港站解決後、中國方面已無問題、現俟美國航線延展至香港後、即可銜接、至英方允許美機在香港降落、亦早已與中英航線同時解決、其內容完全照中英通航辦法辦理、並經汎太平洋航空公司總經理屈立伯、日前來遠東試航、過港時、復與港方當局一度面洽、刻手續大部辦妥、屈立伯業已在經歐返美途中、現所有中美聯航事、已交由該公司遠東經理畢士匹氏負責辦理、畢氏已於日前由滬飛港籌備一切、日內即可返滬、中美正式聯航、至遲在下月中即可實行、屆時中航滬粵線亦將同時實行增充班次云、

中美線菲港段

菲律濱銀行總裁康當斯、日前由馬尼拉搭輪來華、現已抵滬、據其談、汎美航空公司飛剪號、自馬尼拉抵香港一段、經積極籌備、已具頭緒、不日即可通航、馬尼拉人士、咸以上海爲理想之娛樂場所、蓋以氣候適宜、并具有各國之風光、若將來菲港段通航、可於二日內即達目的地、遊客必暢、康來華遊歷個人每年均來華二次、飛機開航後、或能多來數次云、

中法線粵河段

中國航空公司滬粵線香港設站、於五日起通航後、除與英國皇家航空公司遠東線銜接實行聯運外、一方面復於廣州總站與西南航空公司粵河線取得聯絡、辦理客郵聯運、至是西南航空交通網遂告完成、加以中法中英兩線、亦已開始接聯繫通航、由滬寄遞粵港兩地、及歐洲之航空郵件、日來驟見增多、將來中美線通航後、必見日益發展、據採悉、關於中法線之廣州至河內段、經交通部一再考慮後、仍委托西南航空公司經營、前此改由中國航空公司經營之擬議、現已打消云、

本市肅清烟民將舉行擴大宣傳週

預定本月十五日舉行

本市自實施禁毒禁烟工作以來、烟民逐漸減少、茲爲依限肅清全市烟毒人犯起見、特由市黨部・淞滬警備司令部・市公安局・市禁烟委員會・軍事委員會駐滬禁烟督察處等各機關、聯合舉行禁烟擴大宣傳運動宣傳週、決定各項辦法、業由各機關分別從事籌備中、如時間可能、則定於本月十五日開始舉行、因電影感人甚深、故在宣傳運動週時、特向中央攝影場商借關於拒毒方面各項影片幻燈等、特約各電影院開映、免費供人參觀、或在影院開映前加映幻燈片、以促起全市市民注意、此外並由市公安局禁烟委員會編印宣傳品等、派員赴各區散發、並向航空公司商借飛機、在本市天空散發傳單、並聞市公安局長蔡勁軍、現派第四科科長蕭立珍、每日親往各區督查、並嚴飭所屬認眞工作、務使烟民在中央規定之限期內、如數肅清云、

滬市經濟好轉歟？用電度數增加

▲每月用電達六千餘萬度

滬埠爲全國經濟中心、工商素稱發達、近年市況、日益不振、今年因全國各地棉產豐收、已停工各大紗廠、紛紛復工、又小麥大熟、故麵粉廠亦加工製造、同時人口亦見激增、公私建築、亦有蓬勃氣象、現上海電力公司、統計全市每月用電達六千餘萬度之多、打破已往紀錄、具徵滬埠工商業興旺之好現象、用電度數最多爲工業界、佔三千五百萬度、次爲紗廠、佔二千三百萬度、麵粉廠亦達三百萬度、其他則爲機關團體私人住宅等、綜計新增電戶、亦有一千六百餘家云、

賀耀組辭職尚未獲批准

昨晨赴段宅致祭

我國駐土耳其公使賀耀組氏、日前由洛抵滬後、並於昨晨赴霞飛路段宅致祭段芝泉氏、賀氏預定在滬稍留、即行返京、至於賀氏向外部呈請辭職事、現尚未蒙外部批准、外傳外部因土耳其尚未在華設立使館、將裁撤駐土耳其公使館、賀氏之提出辭職、即爲裁撤使館之先聲云云、據向關係方面探悉、此項傳說、並非確訊、外部爲節省經費起見、曾有縮小駐土公使館組織之意、但尚未決定云、

段祺瑞決定國葬

治喪處昨推定常務幹事

段祺瑞氏逝世、瞬已一週、連日各方往弔者、仍絡繹不絕、有軍事參議院院長陳調元、浙江省政府主席黃紹竑、軍政部軍械司長徐培根、總稅務司梅樂和、及杜月笙王曉籟等多人、段宅治喪處、昨推定常務幹事如下、鄧心浩（兼總幹事）姚味辛、杜月笙、張嘯林、李思浩、賀德霖、劉茶莊、曾雲沛、陳霨暄、梁衆異、葉恭綽、湯斐予、呂載之、魏海樓、李健甫、李偉侯、姚勁之、魏展虞、唐伯年、郭幼安、范旭黔、韓雲波、陸守初、王耕本、王竹村、王右銘、劉君亮、屈蒸宜、顧水如、彭七洲、章佩乙等三十二人、又治喪處昨接蔣委員長電通知、中央已決定國葬、電云、蓮凱兒鑒、接外部轉蔣院長電曰、江電悉、段先生中央已議決國葬、希轉知、中正魚、

由京返滬之穆藕初談

——四月份成交紗花由雙方自動解決——

華商紗布交易所奉實部電、於六日起停拍四月份期紗花後、對於已成交之買賣處置辦法、由理事長穆藕初飛京、向實業部長吳鼎昌請示、要求通融仍予成交、穆氏已於昨晨由京返抵滬、據談、關於四月份已成交之期紗花處置辦法、因最近謠諑甚熾、由買賣各戶雙方自動磋商解決、已無問題云、

褚民誼到滬談 汪明春返國

——國選將辦竣 會期將決定——

中委褚民誼、昨晨乘車由京到滬、在寓接見記者、談及中政會主席汪精衛回國事、據謂、汪氏本擬早日即行回國、惟以宿疾尚未全愈、爲醫生勸阻、汪氏現雖留歐、對國事仍極關心、一旦國家有事、可隨時力疾回國、現預定於明春離歐、仍循上次赴歐之地中海印度洋原道而行、據談及國民大會、謂候選代表呈報、最近已增加三四個單位、尚餘六七個單位、預料三十個單位、可於一兩月內、完全報齊、大會會期、在此一兩月內、亦即可決定、大致總在明年五月或十一月間、蓋照原定期展緩半年或一年也、至於大會會場工程、已全部竣工、定於本月十二日驗收、至正式落成典禮、或於明年元旦舉行云云、褚氏在滬事畢、當晚返京、

南京大藥房

上海靜安寺路一〇四五號

明日開幕 歡迎參觀

本藥房籌備長時間之經營、迄今已告就緒、定明日正式開幕、屆時歡迎各界參觀、均有名貴贈品、以資紀念！

精配藥方：配方特聘專門名家、…

電話購貨：…

服務精神：…

珍貴贈品：…

深秋已屆

搽愛琪兒不怕風霜侵襲又能使皺縮者變爲滋潤粗黑者變爲白嫩

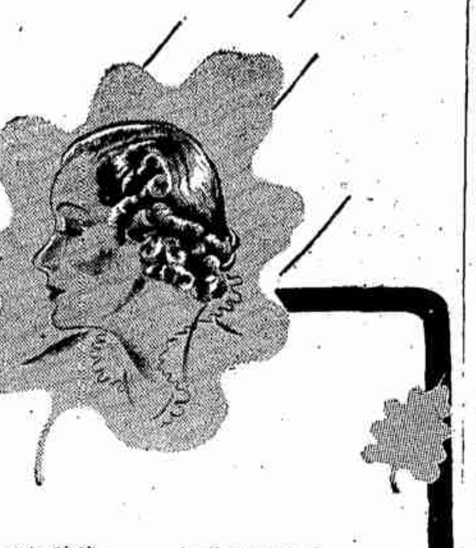

滋養皮膚

「愛琪兒」係參合皮膚學美容學原理集美容藥劑珍貴原料創製具治養皮膚功能每晚臨睡搽敷猶如露潤鮮葩待至次晨皺紋不現容顏增嬌

活潑細胞

常用「愛琪兒」藥力直透皮膚內層能活潑遲鈍之細胞組織吸收毛孔之色素沉澱消滅斑刺常用黑變白老變嫩粗變滑

推陳出新

常用「愛琪兒」能促進皮膚新陳代謝作用即將陳的推出新的長生故常用「愛琪兒」膚色新鮮維護青春又有動人香味隨時搽用不膩爽滑適意

徵評懸賞

…

全國各大藥房各大公司百貨商店及襪廠均有出售

美容 愛琪兒 雪花

斬除腎病宜速

…

金爵牌衛生衫

上海景綸衫襪廠出品

五大優點

一、製時經水浸漲絨厚質軟不縮
二、不惜工料袖領袖子極其寬舒
三、縫線堅牢縫工細密永不脫線
四、尺碼準足永無短縮
五、顏色一律經久不退久洗如新

痔瘡藥中、惟掃痔兒眞能掃除一切痔瘡！

掃痔兒、係由正式藥師用最新科學方法調劑製成之藥栓、功能去痛、止血、消炎、散瘀。如能繼續使用一二盒、定能收根治之效。

上海二馬路 華洋藥房 發行

女科醫院埋屍慘劇

男主角張文華提上訴
死二人均稱係過失
謂打胎係礙於死者請求　心神不定時竟施用手術　恐成殭屍爲理由繞紗布

兆豐路二百九十號虹口女科醫院醫生、上海人張文華及其助手姘婦陳小寶（卽樂梅玉）因於本年九月四號、將打胎女子四川人陸愛麗、男子命根生二人謀斃、埋屍地下、案發後匯山捕房破獲、解送第一特院、迭次開庭訊供明瞭、判決張文華共同殺人處死刑、陳小寶共同殺人處無期徒刑在案、茲悉張文華奉判不服、現已延俞恩良律師撰狀列具理由、向高二分院提起上訴、茲將上訴理由狀酌記於次、㈠事實綠上訴人開設之虹口女科醫院、係專治婦女各病、并非專門打胎、此次命根生偕陸愛麗前來要求墮胎、催有同歸於盡、上訴人成於言詞迫切、勉爲接受、不幸適遇他事引起重大刺激、致心神未能鎮定、匆匆爲陸愛麗施用手術、稍一不愼、用力過重、誤將子宮割破血流腹內、異常危險、命根生當卽與上訴人大起爭吵、聲言報警、上訴人爲圖挽救於萬一起見、爰喚命根生上樓抽血、俾得轉輸於病者體內、詎因手術忙亂、又誤將空氣流入、致於無救、陸愛麗亦因遷延過久、而致殞命、上訴人精神萎弱、覩此急變、心神無主、依稀恍惚、陡起幻想、以爲非善終之尸體、恐成殭尸、遂以紗布梱纏部份、均非出於故意、該陸愛麗因誤破子宮而致自然死亡、絕非用人爲方法絕其生命、如果上訴人有事後致死陸愛麗之心、春子宮破裂度必送死、何必再用毒藥更何必用布勒死、恐至愚者亦決不爲此、又命根生實因欲救陸女而爲抽血、更因空氣流入而致死亡、至捕房誣陸愛麗之體內注射有多量『拍佛那兒』毒藥、及命根生之體內、注射有『滿拿登』安眠藥十西西、核與檢察官之驗斷書、謂爲有紗布帶緊勒、別無顯明致死之痕跡等語、更不相符、因驗斷書實并無驗明有上述毒藥及安眠藥片在兩屍體內也、是關於此點足可證明上訴人在捕房及初次庭供均係被環境逼迫、腦筋糊塗、精神喪失時、胡供不足爲事實之認定、倘不然者、祇有請求重予複驗、如驗有毒藥及安眠藥注在屍體內、方可死而無恨、其七各點、上訴人既無殺人之故意及預謀之行爲、不能有殺人罪責、捕房卽欲起訴、應依刑法一六五條二七六條二八九條起訴、而法院判決、亦應參酌刑法總則第十九條第二項五十七條五十九條墮胎業務過失及湮滅證據等適當罪責、不應貿然將上訴人置於極刑、採取復讎主義者、然因此提起上訴、請求撤銷原判、另處上訴人以其他適當之罪責、俾昭折服而伸寃抑云云、

升昌泰衣莊小主
控司賬侵佔鉅款
十二萬四千餘元

城內福佑路升昌泰綢莊小主安徽人方滿璐•方德華•方德秀•方德新•方德榮等、近延吳之屏律師、具狀本市地方法院、以刑事自訴、控其店中司賬程汝孚侵占公款十二萬四千九百餘元、法院據狀、前日由繆歷方推事蒞刑一庭傳審、原告方面由方滿璐方德春兩人到庭、陳述起訴理由、略謂其父方明孚、於今夏患病故世、經族中議決、將升昌泰收歇、由我檢查店中賬目、發覺被告程汝孚自民二十二年以來、利用其職務上繼續侵占十二萬四千九百餘元、當時我卽向其交涉、程僅承認在店虧欠九萬餘元、表示願出二萬元清償、我因數目相距過大、不能接受、致交涉未得要領、嗣後雖由被告程汝孚挽大東門肇嘉路福泰衣莊殷傑官前來說項、但亦未能解決、我家弟兄六人、尚未將遺產分析、故請求庭上依法論斷云、經推事核詞後、卽向論稱、本院今已出拘票往拘被告、迄今尚未逮捕到案、致未能進行審理、遂諭改期再訊、

婦人虐養女
火爐上燒手指

住勞神父路伯羅郵七十一號蘇州人李阿三之姘婦朱氏、年三十四歲、留性暴戾、將四年前買來之養女名發弟（今年七歲）不時虐待毆打、以致近三星期之前、氏命女孩將煮飯之風爐引火、因小孩不諳引火方法、歷時頗久、仍未引著燃火、致觸氏之怒、從自己引火後、卽將小孩之雙手撳於爐火上燒炙、以致發傷潰爛、氏亦不予醫治、用爲洋襪將之套住、以遮人眼目、奈女孩無知、於日前又偷食同居鄰人之雞、被朱氏得悉、卽用木板敲打、小孩傷之兩手指、致復受重傷、血肉模糊、鄰人見而不平、復請報告法捕房、派探將李朱氏拘案、一面將小孩送往醫院醫治、前日解房將氏解送特二法院刑一庭、發務處律師請求延期偵查、小孩在院醫治未到、庭上向被告略訊一過、遂諭被告還押改期再訊、

調解脫離
欠婦人債
拘案執行

人許伯章在滬於二年前在滬另娶常川女子潘靜玉同居法租界薩坡賽路豐裕里、生一女孩、至本年夏初許之髮妻王愛玉由蘭來滬後、許與妻同居蒲柏路大成公寓、潘偵悉許之下落報告法捕房、派探赴大成公寓提案、將許與王氏拘入捕房、訊知係正式夫婦、潘遂告訴許重婚、解送特二法院起訴、因時效已過、判決免訴、嗣許妻王愛玉在特二院自訴潘靜玉誣告妨害自由妨害名譽、而潘靜玉另案自訴許伯章妨害風化遺棄、經數次庭訊後、稱人出面調停和解、由許伯章給與潘靜玉洋一千元、女孩暫由潘扶養、至十六歲交許領回、雙方脫離關係、訂立和解契約、許之款項約定先付一百元、餘款九百元分三期交付、如一期失約、請求法院全部執行、由兩方撤回自訴案、各情已誌本報、乃許之款項僅於和解立據日交付五十元外、尚欠九百五十元、第一期延不交付、由潘靜玉委任原代理律師、狀請特二法院傳許到案執行、詎許竟抗傳不到、由法院出拘票交執達員、於前日將許伯章拘案、由舒昶執行同法警驗赴大成公寓、將許伯章拘案、由舒昶執行推事蒞刑五庭審訊、債權人潘靜玉由潘振聲律師代表到案請求嚴厲執行、訊之許供因市面不景、一時無力措置、請求寬限設法、庭諭着許交一千元人保併保、限本月十五日交清餘保收押追繳、

晉隆棉織廠
針鋒相對兩控案
一股東被控詐欺　亦提控反噬誣控

晉隆棉織廠股東楊貽霖、近被黃萬蕊陳正榮聯名向第一特區地方法院自訴詐欺等情、但楊則以黃等此舉係一種反噬手段、亦延祿鍔伍律師對黃等提起共同誣告僞造證據及詐財罪告之訴、據楊狀稱、渠任寶中國油漆公司、與吳家鼎同事相識、吳與渠聯合晉隆棉織廠、於本年六月間正式營業、吳允總理、欺渠年輕、而鮮經驗、遂串通同鄉潘興成•黃萬蕊•陳正榮•秦德富等指揮廠中職員俞國文•陳正家•黃綏之•王顯之•方學文•楊萬源多人、於十月十七夜半、在晉隆廠事務所內共同預謀定計、僞造若干押據及其他字據、並將先已僞造完成蓋有僞圖章之支票多紙、分交各人憑作僞證、旋卽將該廠之圖章帳簿信件支票簿以及存皆紗布毛巾等物、竊盜一空、而由潘興成秦德富等畢後各登廣告、僞稱該項貨物、或係晉隆所責、或係晉隆所押、更由黃萬蕊陳正榮等、各充持票人、以所造假支票假存款字條爲憑、隱混捺訴、冀各遂其詐財目的、似此情形其共同竊盜僞造詐欺等行爲、委實顯然、請求依法治黃萬蕊陳正榮等以應得之罪云云、前日下午由錢推事開庭傳案兩造研訊、黃等提出支票等證據、供被楊貽霖詐欺、而楊則供述如上、庭上以雙方情詞各執、尚需詳予調査、遂諭改期再訊、

將出嫁少女
盜恐嚇勒財

農民諸關勝、家住滬杭鐵路梅隴鎮何家宅、耕種度日、頗稱溫飽、詎前晚夜半、突來口操客音身穿短衣之盜匪六人入內搶劫、諸全家均從夢中驚醒、被盜用繩捆綁、禁閉一室、並將關勝長女秀珍（年十九歲定本月十六日出閣）剝去衣衫、擬用火薰灼下部、經秀珍苦苦哀求、願將賣得之綿花二百二十五元及金戒二只金環一付交出、始得釋放、所有新製綢緞綠衣十餘件、被亦一併劫去、昨經事主開具失單報告該管公安局請求緝辦、

被捕法作家繼續絕食
傳與第三國際有關

外論社譯七海日日新聞本埠訊、法國捕房所逮捕之法作家法人古洛烏克羅德、仍主繼續絕食、計至最近是已經過廿六日、因此、彼之身體最近非常衰弱、當局因不能審問之故、七日特邀醫師診斷彼之健康、又彼究爲何種犯人、甚爲秘密外間完全不明、而最近法租界居住之外人傳聞、彼爲去年第三國際派遣員奉屬登事件中之重要人物、甚可注意云、

初生孩
服六神丸
一小時卽死

杭州人陳廷福、年廿七歲、在江西路三二〇號財政部統稅局查驗所充稽査、其妻某氏、於四日前產生一男嬰孩、陸恐嬰孩出生有胎毒、愛向住金神父路打浦坊一號方浜路郁良心堂店出洋六角、購得六神丸一包持歸、於昨日下午四時將丸化烊、給小孩吞服、詎孩服下後、因藥力猛烈、小孩甫經產生、不勝藥力、一小時後、小孩竟無聲息、勢將垂斃、卽送廣慈醫院已不及醫治身死、由醫院報告法捕房、派探前往調查、陸已將孩尸抱回家內、由探往將孩尸送入同仁輔元分堂驗尸所、候特二法院檢驗、一面派探向郁良心藥店購買六神丸以備化驗、研究藥性有無毒質、

社會零聞

•同•鄉•借•錢•
•索•欠•恐•嚇•

青浦人方樹堂、住唐家衖十二號、在附近某小學任教員、同鄉吳學文十月底調派方案、務偕保證金一百元、方終技假去五元、派吳於本月四號前方不過、留徐制衡、五日上午十時許與吳匆返回同鄉徐文元要挾於方之傳人手中詐得總匯簽收取方洋十一元六角及金掛表一只、復致作恐嚇、方遂報告西門分局、派偵緝員帶同原主至閘北新民路仁安里七號、將吳徐兩人拘獲、起出贓洋四元金表一只、

•伯•特•利•案•
•小•孩•平•安•

上海律師公會秘書嚴耀先之妻因在南市製造局路伯特利醫院生產身死、嚴向上海地方法院提起告訴、經悉屍體送往法醫研究所、卽於七日檢驗明確、作成鑑定報告呈報法院、家屬等卽於是晚將屍體收殮、暫厝京江公所、惟產生小孩尚平安、昨移保護、

•熱•行•經•理•
•被•人•砍•傷•

南市十六舖波巨商陸某開設之會館碼頭熱行、經理甬人翁兆方、昨日下午二時許、因事赴鹹瓜街太中茶樓會晤同鄉、公會內、被流氓數人、因鼓有不滿、約同流氓十餘人、各持利斧、擊中左額、深入寸許、並傷手背、又用鐵尺擊中右肩、卽當倒、公會中人見狀、飛報警到來、流氓紛紛逃去、陸甬幷一行人送南洋醫院救治、

•乘•自•由•車•
•撞•傷•男•孩•

昨日下午四時左右、有一部局做小工號住於閘北中山路而之周希伯、騎脚踏車經過蘇州河北四川路附近、將江北男孩王仲餘八歲撞倒、受傷小孩送醫院醫治、幸無生命危險、周希伯送新閘分局訊辦、

•西•人•汽•車•
•撞•傷•孩•童•

昨日下午三時許、有一外人駕駛自備汽車、行經滬西虹橋路西首有張家灣地方、誤將該處農民項順餘之九歲子名連帶撞倒地上、輾傷手臂及右足等處、後經該西人抱上汽車、急送醫別根特上海療養醫院救治、聞傷勢甚重、

欲於短時間根治肺癆咳血症　請購服實事求是之經濟良藥

益金草

肺病求治。須謀一根本解決。若係一時之強止痊可。其病原終必由潛伏而重發。結果金錢與時間。同受耗費。而於病者之痛苦。亦有加無已。惟敝公司益金草。爲肺病絕對之根治良藥。不但標本兼顧。且服愈後身體能逐步強壯。決無復發之患。統計每愈一人之費用。比服任何藥品爲經濟。而其收效時期。亦較服任何藥品爲迅速。凡有屢治未能除根之病家。請卽試服。始知言之不謬也。

實業部登記中央衛生試驗所化驗國醫公會學會中西各地醫院名醫等實驗證明

市長題贈

培生製藥公司益金草　肺病聖藥　根治　吳鐵城（印）

肺癆之難治。爲醫界所公認。其故在缺乏對症良劑。自本公司益金草發行。首由國醫界熱心提倡。成績大著。茲特將數證明書刊載於下。聊以示信

上海市中央國醫分館副館長丁仲英名醫證明書

前上海市中央國醫分館館長夏應堂名醫證明書

現上海市中央國醫分館長沈仲芳名醫證書

培生製藥公司　益金草療治肺病確具特效　中央國醫館上海市國醫分館館長　沈仲芳（印）

各期肺癆　新久咳嗽　吐血咯血　痰中帶紅
乾咳失音　氣喘多痰　肺炎肺癰　勞傷肺萎
胸悶骨痛　潮熱盜汗　乾血女癆　百日童癆
遺精失眠　結核瘰癧　神疲脫力　腎虧胃弱
便血等症　常人服之可強肺健腎以防傳染

尚有國醫公會　國醫學會　神州醫學會　中華醫學會　四明醫院　華隆醫院及名醫丁濟萬　謝利恒　陸士諤　秦伯未　惲鐵樵　南京陸軍大學校時念萱君謝函　陳存仁等證書不知凡幾限於篇幅未能完全刊載

西醫對於國產生藥劑素不樂用。但其功有特殊情形不在此例。如本公司之益金草。早得許多醫院及名西醫嘉許信用。今將已具實驗證明書之各醫院醫師台銜略載於下

常州誠濟醫院　合肥民生醫院　張近樞　劉國祥　名醫王洪鑾　臨淮兄弟醫院　上海廷芳醫院　蘇州壽成醫院

凡爲肺病者。求藥須究其有無根治效力。本公司益金草發行以來。所接各地病家斷根謝函。不知凡幾。茲特檢數通披露。用昭實在

不便煎煮　代製丸膏

[illegible]

總發行所　上海老西門唐家灣東肇周路（西林路口）仁德里九號
北市分售處　南京路勞合路口德裕里七號（卽舊廿八號）

價目每服打大洋一元二角　郵購寄費加一

說明書函索卽寄　各證書及病家除根謝函均刊在內

培生製藥公司　電話九四九〇四號

邑廟錢業內園
賊偷古畫

上海錢業同業公會所屬內園暨米業同業公會所屬之萃秀堂、本市政府命每逢星期日開放供各界人士遊覽後、今萃秀堂因假山損壞暫停開放、惟內園仍照常開放、該園還雲樓所掛之楊東山徐行敏眞筆山水、於上星期日突爲賊所偸去、該兩幅山水因價值頗鉅、所以外罩紅木架子、其價賊恐非一二人所爲、該園管理處已呈請公安機關請嚴緝偸賊云云、

米價續跌
河米•湧到•供過於求•

時交冬初、各地晚稻業已先後登場、故逐日常熟•無錫•江陰•同里•張堰•楓涇•青浦•朱家閣•吳陸等各帮河米、擁裝於途、每日南北市兩米業碼頭、到貨米船達六七十號、致本市米價因來源旺盛、食糧過剩、米價連續下降、一星期來、已跌落每擔六七角、昨晨開盤後、市價又復同小一二角、

保險業公會
會員代表會議

上海市保險業同業公會、昨假廣東路航運俱樂部召開二十五年度代表大會、到有胡詠騏陳仁徵傅其霖等百數十人、由胡詠騏主席、討論修訂改會章程草案、決議會員代表、此後以公司爲本位、卽每一公司得選派代表一人至二人、但以總理人或主體人爲限、至店員人數超過十人時、仍應於店員中增推代表一人、但至多不得過三人、末由胡主席聲述同業競爭、不當爲自殺政策、擬以會員保險額、共同擔保、經與華商保險者、美國百人中受保險者、可六十三人、日本三十人中亦佔一人以上、現我國一萬人中、受保險者、祇及一人、同業應積極向前拓展、設法於一萬人中增加一人投保壽險、再就上海一埠之投保火險言、其投保總額不下四千萬元、而此數額中、所由華商經保者、尚不到四百萬元、餘皆爲外商所掠奪、故華商所經營者祇及外商十分之一、是以同業方面仍應出以正當合理方法、共誠合作、庶幾無往不利、華商保險同業、乃得奠於光明堅固之域云云、

象棋殘局
謝俠遜編校

第二十六局　神驪探偈

（着法將方先勝明日披露）

▲昨刊（增兵減寇）將方先勝着法披露
車二進一　士五退六　車二平四•　帥五平六
卒三平四•　帥六平五　炮一平五　士四進五
卒四平五　帥五平六　卒五平四

▲又前刊（相卒勝士）着法披露
【第一局】　卒五平四　帥五平六　將五平四•
士四進五　卒四進一　帥六平五　將四平五
士五進四　帥五進一　士四退五　相五退三•
【第二局】　卒五平四　士四進五　卒四進一
士五進四　將五進一　帥五平四　將五平六
帥四進一　相五進三　帥四退一　卒四平五•

紅卍字會組掩埋隊

世界紅卍字會中華東南各會聯合總辦事處、前以江蘇如皋南通東陳港等處、發生惡性瘧疾、死亡衆多、業已通函各會速予設法救濟、茲閱該會南通如皋、已各組掩埋隊一隊、東陳分會組織三隊、常州分會組織四隊、早經先後出發各災區、日夜工作、疫勢稍減、惟江北各地缺乏藥品、該處昨特撥福伯龍洋射二千支疫苗九二萬餘粒、分撥如通瞼各會換滅除瘟疫時施濟、又分撥藥品交溧陽分會派人赴各鄉施診云、

市立動物園
陳列奇禽
▼禿鷲▼犀鳥

文廟路市立動物園、最近新添有禿鷲一隻、灰材長足、神態怪異、嘴端特長、聞其產地在非洲一帶、故在國內尚屬初次得見、其長嘴能啄攝水中魚族、殊屬勇健絕倫、除禿鷲而外、新又陳列犀鳥一隻、鳥嘴端有象牙質之物凸起、蓋亦鳥中異類、

經濟合作社
編印三週年紀念冊

中國經濟信用保險有限合作社、成立於民國二十二年、至本年十一月十一日、適爲三週年之期、現經該社理事會議決、特編印三週年紀念特刊、業已籌備就緒、內容將已往事業各種圖表章則及今後業務計劃列入、以便各界閱覽者、得以明瞭該社實際、並聞該社爲推行都市合作事業起見、決定積極徵求社員增加社會、業由該社理事長張竹平丘漢平薛鏡白及全體理監事等分別進行中云、

信鴿比賽
市立動物園昨舉行

市立動物園、爲提倡通訊起見、特舉行信鴿比賽、該園主任沈祥瑞氏、於前日下午一時、舉行之夜、由攜帶參加之信鴿赴京、此次參加比賽之信鴿、均爲信鴿會所有、參加者計有李新銘•張玉官•趙良明•何人傑•周福之•沈崇德•夏永祥•王維元等九單位、共五十八隻、事先由該園於每一信鴿脚上、繫以橡皮圈用暗記名號數、以便統計、是項信鴿、於昨晨七時、由沈氏携到南京、於八時半由下關車站放出、該園方面、於十二時、卽分則派職員會同永祥等、專爭參加比賽之九家、守候信鴿歸來、第一隻抵滬者、爲中午十二時〇七分、係張玉官所有、其他各鴿、於下午一時後、亦先後返滬、

柯達萬利軟片

使君拍得最好之照片

雙層藥膜是柯達萬利軟片之唯一大特色。因其一快一役。可免曝光不足或過度之弊。故成光伸縮性極寬。凡普通軟片不易拍得之照片。萬利軟片皆能優為之。君如欲攝影成績優美。非用萬利軟片不可。萬利軟片。包卷皆備。必裝黃匣。上有紅黑棋格帶爲記。

美商柯達公司

上海圓明園路一八五號

左圖爲丹麥斯當斯屈浪河大橋一孔裝架情形橋長五里許計五十孔共用本公司『抗力邁大』鋼二萬噸

全球大橋

均已採用「抗力邁大」鋼

上海外灘二十六號

道門朗公司

電話一二九八〇號

立博賜保命

(即蛋黃素賜保命)

主治－發育遲緩：早期衰老

五洲藥房 發行

絕對新鮮

上海製造

年出五千萬瓶

要喝上海啤酒
注意友啤商標
不要單叫啤酒
請叫友啤啤酒

友啤酒 UB 友啤

(又名上海啤酒)

高濬園星學社

論命寫吸一元 批五元 加批十元

短訊

▲中華婦女社昨電勉傅作義矢力守土、並爲決組織婦女消防及救護隊、

▲虹口站尚日軍 昨日仍未撤退、

▲實部調令各工廠、在最近期內、渠辦工人儲蓄、

▲上海電報局限制十種遊藝播音時間一案、茲經各遊藝人員再向電報局請求免予限制、現申曲・蘇灘・獨脚戲等各研究會、聯合函請上海市遊藝協會賜予救濟、

▲鎮滬長途電話曾一度試話、聲浪頗爲清晰、聞京鎮間將先行通話、

▲華茶外銷、本年已見轉機、因改良焙製、已得外商信仰、惟東北市場、被台灣茶所奪、

▲魚肝油進口激增、以自瑞威運來者最多、

▲梅樂和王曉籟等、昨往段祺瑞宅弔唁、

▲女子銀行董事會議決、增資五十萬元、定期召開股東大會、集議招收新股辦法、

▲寶華輪遇盜損壞後、昨晚進老公茂船塢修理、滬啓線雙日由新仁和獨航、

▲市商會電財政部、債務人欠有債權人款項、經人和解、訂明於若干日內、付還債款若干、由兩造訂立和解契約、其所立之和解契約、是否認爲保證債務人向債權人出立之擔保文據、照保單例每份貼花一角、應請鈞部俯賜解釋、

▲交通銀行、籌備慶祝成立三十週紀念、刻正徵集稿件、編印行史特刊、

▲福建同鄉會定下月六日召開會員大會、

▲上海日本婦人會、結織毛衫三千餘件、昨用汽車運往陸戰隊、分贈第三艦隊及特別陸戰隊兵士、

▲全國漫畫展覽會、本擬於昨日准時截止、現決定自今日起再展覽三天、

▲中醫科學社河北省任家區分社、於日前成立、

各界響應一日運動

航空救國獻機祝壽一日運動推進以來、各界各團體各學校對於此舉、均表示熱烈贊助、睹機紀念委員會及市商會、連日收到各同業公會及各商店一日營業收入、提成及職員薪給捐款、異常踴躍、足見愛戴領袖之熱忱、惟上海市獻機祝壽捐款認定一百萬元、除撥解外、尚少三十餘萬元未解、該會深望各團體個人已認捐已未交及未捐者、早日繳交彙解、已捐者更本已往熱誠、再斥私資、共襄大舉云、

全市各區圖地保向業主捐募獻機祝壽捐款、轉解踴躍、聞睹機紀念會經收到張小毛二十八元一角、趙木金二十四元、沈瑞根四十八元五角、徐桂華二十四元五角、唐朗生三十九元、裘洪庭三十二元、俞益忠五十四元、丁世明十五元、張雲喬二十五元、高林生四十一元五角、均經掣據函謝云、

上海市商會浦東分事務所、自市商會倡導以一日營收獻國家運動通告各會員商店、努力進行、同時各該所全體辦事同人、亦各捐薪一日、以爲模範、聞所得捐款、爲數不少、茲誌市商會經收一日運動捐款數目如下、同濟典學徒同人十一元、形象藝術同人十一元四角、恆泰棧孫蓉庭張乃村五元、順昌五元、豐泰仁李恩中孫來臣五元、天和與張東啓朱少林五元、上海南僑行及同人五百元、潤康新同人一元三角三分、綿成新記染織廠毛廠及同人二百二十元六角、時新芝記織綢廠職工五十元、紫羅蘭美容室同人二元三角、馬利工藝廠及職工一百元、謝寶樹十元、泰豐織花公司及同人四十五元、卅七人一日所得五十八元七角、新昶德號一・二・三・張廠同人五十五元、福興張廠同人二十八元二角、雙申永莊同人二十八元、中興大蛋廠同人十五元、興成蛋廠同人十五元、興記蛋廠同人十五元、豐裕申莊同人十五元、永豐蛋廠同人五元、豐豫蛋廠同人十二元、濟興蛋廠十元、興成興記申莊同人十元、寧東蛋廠同人十元、友成蛋廠同人五元、蛋廠公會孫睿記一元、英商穗懋洋行同人十七元、宏利金號同人六元、吳有香五元、協豐和記同人十元、中國機器印花廠職工八十七元三角七分、劉江記行同人五十元、上共一千四百十元九角、連前共五千〇二十四元八角二分、

機製切麵業再請抑平麵粉價格

本市機製切麵業公會、近因麵粉市價狂漲不已、同業生計難持、前經呈請當局嚴禁投機壟斷限定市價外、特於昨日假老西門京江公所舉行會員大會、到會員一百餘人、市黨部代表王懋誠、公推主席團徐金發・鴻鈞、儲紹基、紀錄顧麟石、議決要案、(一)統一全市切麵售價、門市每市斤二百四十文、批發二百二十文、(二)違背統一價目者、無論會員非會員、依照業規第八條制裁、(三)函米號業公會、通知兌售切麵之米號一律辦理、(四)改訂會費、分兩級、按月二角至四角、(五)再呈社會局嚴令抑平粉價、呈文如下、呈爲再呈籲請切實嚴令抑平麵粉市價以弛民生而固國本事、竊念米麥二種、爲民生之本、不可一日或缺、彼是此廣、故政府當局、宜力行統制、使供求平衡價格相等、庶免投機狂漲之弊、及民生恐慌之虞、先聖有言「民食足則天下樂」、可見立國之本、首重民食、倘民食有恐、則國本亦虞、今吾國麵粉自給尚虞不足、何況出口、致近月來、粉價狂漲不已、敝業營業與國民生計、相形恐慌、職合前經呈請鈞局、命令限定每袋不得超過國幣三元三角在案、業蒙批覆、已令飭麵粉交易所辦理等由、奉此、查最近粉市、依然如故、敝業同業、因一旦切麵漲價、不但妨害自己營業、且影響民生問題、於是忍痛虧蝕、若再不補救、營業難持、茲經本日會員大會議決、再行籲請鈞局命令抑平等語在卷、爲特再行備呈、仰祈鑒核、迅予令飭麵粉商遏平市價、並禁止出口、俾固國本而裕民食、無任盼切、此呈、

國際編譯社成立訊

本埠精通各國文字之學者張仲實・吳清友・王達夫等、因鑒於我國翻譯工作之無計劃、故發起組織國際編譯社、其宗旨在於集體而有計劃的翻譯各國書籍・報紙・雜誌之重要文獻、供獻國內外學術界、促進文化事業、現在參加該社者已有四五十人之多、分英・日・法・德・俄・世界語六組、上月三十一日、該社正式成立、選出理事張仲實・吳清友・吳大琨・王達夫・艾思奇・姜君辰・徐懋庸等七人、候補理事三人、聞該社已決定編輯『世界名著叢刊』、並擬發行刊登各類譯文之刊物、工作計劃甚爲偉大云、

沙花號業查究冒牌

南通海門啓東崇明所產棉花、舊皆以通花爲名、即今所謂沙花是也、品質堅韌溫柔、中外紗商向認爲優良之原料、本市沙花號業同業公會、查有冒用通花包裝並冒印通花牌號、混跡市場、意圖巧取善價、已通告各廠商於收買通花之際、須特別注意、免受欺弄云、

招領女孩

無錫同鄉會

無錫旅滬同鄉會接奉上海市公安局第二科函送迷路女孩馬愛寶一名、年十歲、無錫雪堰橋人、父名馬榮才、業農、因無法遣送、現暫留養該會、爲特登報招尋其家屬具領云、

吳興王嗣三開弔

吳興王嗣三先生、於民國二年起、服務稅政、曾主辦吳南潯絲・井稅收事、繼任山東石島關務總收稅局局長兼場長、今年調任山東棗州鹽務總收稅局收稅官兼場長、六月二日以來奉令查緝舞弊案、與遭奸人狙擊遇難、昨日王氏之介弟椿孚先生等特假湖社爲王氏開弔、往弔者計有沈聯芳汪伯奇嚴獨鶴及鹽務稽核所同人等百數十人、江蘇省主席陳果夫鹽務稽核所長朱庭祺諸氏均贈送輓聯云、

老介福遷移新屋

今日開幕

本埠老介福綢緞局、自開始迄今、已近百年、爲滬上綢業領袖、經前經理俞玉山姚蔭樑之慘淡經營、今經理程用六、陸瑞驥之積極實踐、營業鼎盛、譽馨遍及東西各國、往昔帝制時代、進口稅多之綵緞物品、但得該局一紙貨單、即可通免驗免稅之特權、此次該局遷移、得稽民批摺閩網「蜜罄中央」、親來滬上揭晉、滿鋪助無線電聽衆難與、亦殊榮也、聞該局此次大事擴充、除新貨準備充足、且有市上從未有過之花色綢緞外、並添闢新裝部、聘有高等技師、專做中西男女新式內外衣服、以便顧客隨時定製新衣之需、至於裝修之新穎、設備之完善、定價之低廉、招待之周到、猶其餘事、今日開幕、特備最高尚之花裝用品及巧克力糖果、分贈顧客、其盛況可以預卜、爰附新屋如左、

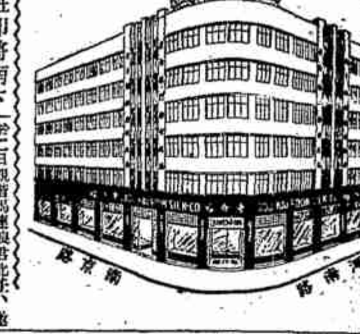

富連成班即將南下

更新舞台自本月二十日起、將由名譽經理某君接辦、某君已於二日親赴北平、邀請富連成班南下、該班藝員約一百餘人、均係十餘齡之童伶、如毛世來李世芳李世長劉元彤等、在北平頗負盛譽、而毛李二藝員素有小梅蘭芳小小翠花之譽、茲悉該班藝員等約二十日左右相偕來滬、該舞台亦將重行修葺、改良坐位、約在月底前當可開鑼云、

蘋果製劑之功效

蘋果製劑治療腹瀉極有功效、早經各國名醫證明採用、惟外貨價昂殊難普及、白克路九福製藥公司有鑒於此、悉心研究、採辦烟台上品蘋果、取出全部有效成分、以特製之低溫乾燥器製成粉末、精壓成餅、以之治療成人急慢性腹瀉及小兒消化不良等症、甚見功效云、

濟生會施送良藥

本埠中國濟生會向有精神手術治病、規定每逢星期一三五診男、星期二四六診女、一律不收診費、並於春秋兩季施種牛痘、以及當年施送各種藥品、該會復鑒於我國婦女多患腹痛・腰脹・背痛・帶濁・經期失調等症、實害婦女、無力求醫、特製送婦科聖藥濟世得生丹一種、專治婦女種種危險症候、以平肝督氣、養血調經爲主、凡有患者可向英租界寧波路該會索取、不取分文、

「當代婦女」售特價

「當代婦女」一書、執筆者如張默君・何香凝・黃宗漢・王孝英・楊雲熙・王立明・郭太華等二十七人、俱係當代名家、是爲現代女青年參考、全書厚二百頁、現爲普及起見、每冊售價六角、特托申報館書科生活書店・大衆書局・傳・徐如開明書店・中國圖書公司・上海雜誌公司・新新大新公司文具部・及各地大書局均有經售、郵購可按圖上海同孚路大中里十四號方中書店、掛號再另加八分、

醫藥界

▲朱鶴皋醫師遷診 鎮江朱鶴皋氏、家承精深、近經親友敦勸、在愛多亞路一三七四號重慶路口寄廬內應診、每日上午送診、赤貧給藥、

▲治百咳之功效 止咳祛痰聖藥「治百咳」、主治傷風咳嗽哮喘肺炎肺結核氣管炎等症、上海華昌藥行各國各大藥房各大公司均有出售、每瓶一元五角、外埠寄費免收、

▲樂家雪花精出售 白金龍樂家雪花精、專治雀斑面皰等、功效顯著、尚有粉紅雪花精、美髮油蠟、均爲老誠利化學廠精良出品、各界士女咸認爲美容良友、日來本外銷數益爲暢旺、

天氣報告

山東四周黃河一帶晴爽、西南風至西北風濃霧、長江上中游天晴、有時多雲或陰、東南風、東海上與台灣多雲天陰、東北風漸勁、太平洋上颱風中心、下午二時約在北緯二〇東經一三三之一百廿哩內、風勢不知、昨日溫度最高六三、最小三七、去年同日最高六四又二、最低五二、

虎標萬金油

牌子老 藥力靈 銷路廣 聲譽隆

國內外各藥房大公司各洋雜貨烟兌店均售

持螯賞菊。三秋韻事。惟蟹性甚寒。多食恐有肚痛肚瀉之患。如發生此患時。速服萬金油一二分。幷多飲菊花茶。自能散寒解毒。立止痛瀉。他如傷風感冒。以萬金油外搽內服。亦最靈驗。

虎標永安堂滬行

寧波路五九一至五九五號電話九三一五九

鳴謝郭太華女醫師

余在前年、患婦科病、經多方醫治無效、…本年秋、經郭太華女醫師診治、…全愈、…特此鳴謝

畢勛路…陳炯耀啟

兩種方法可以斷知

吾人病患。每因腎虧而起。惟往往不疑其爲腎虧之故。君欲斷知腎臟是否虧弱。有二法焉。第一由背部痠痛及其他外表之徵象斷之。第二由檢驗小便斷之。即應君如患背痛頭痛。或有易起煩燥之力之情形。小便次數過多或過少。詳驗小便有無下列徵象。尿量太多或太少。尿色深黃而帶紅褐色。小便時熱痛。內有如沙霧之渣滓。氣味惡劣。凡有此種徵象。宜速服兜安氏秘製保腎丸。此藥功能調正腎臟之功用。強健腎力。而永除小便諸患風濕痛神經不安及其他腎虧諸症。專治腎部。不礙腸胃。腎病之人。服而復健者。不可勝數。君其獲益於此藥乎。藥房均售。

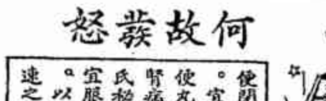

何故發怒

便閉爲焦性燥之原因。宜服兜安氏小粒通便丸。以謀速愈。腎病患者。除服兜安氏秘製保腎丸外。亦宜服此和平之潤腸劑。以清腸胃。俾收更速之效。藥房均售

Alex. C. Maclean

胃潰瘍如傷口潰爛 由於疏忽消化不良之病而起

凡食後感覺胃部痛疼或不安，即須注意救濟。蓋胃病初起多由於消化不良，故今日之胃痛，明日後成重病症之先聲耳。胃痛與泛酸皆內有酸質浸蝕胃壁。若不及早除去，保護胃內之薄膜，而致可怕之胃潰瘍，猶如傷口潰爛。從今日起，每餐之後，服用馬記蓮胃病粉。便能立刻消除酸質中和，使其如清水之無害。此粉能化傷柔軟之粘膜保護之，以減輕胃炎，使其受傷之細胞組織，得以恢復原狀。服此粉後，定可健復如常，舉凡佳殽美饌如烟燒肉，皆可食之無忌，且稱稱可口之食品，皆能享受，故余望男女患消化不良及胃潰瘍者得馬記蓮胃病粉治療之，不知凡幾，請於今日即購一瓶，並需認明英文馬記蓮簽字商標，萬勿爲無用之劣貨冒牌騙混。若發無從購買。請向上海郵政信箱七百十三號新華行函購便可。

白嫩 去斑 面友

教育新聞

教育播音 時間 十八時三十分至十九時 講題 農民合作的意義和推行 講師 凌道揚（中央林墾管理局局長） 民敎館 週率 六六〇

教部定冬季中學生會攷變更辦法

▲仍得沿用部定之變更辦法

南京電 教部七日通令各省市教廳局、本年冬季中學及師範學生畢業會考、仍得沿用本年四月該部規定之變更辦法、

綏東教育停頓

察哈爾之察古爾軍、久有侵入綏遠之傳說、最近匪偽軍、進窺綏東、國軍步兵部隊、已與綏省軍隊密切聯絡、故綏東陶林、興和、集寧、武川一帶學校教育、均告停頓、據息、綏東職中學生之年齡較大者、紛赴前方作宣傳與慰勞工作云、

豫省各縣教局代表謁商震 請保障縣教款獨立

▲開封電 豫省各縣教育局長代表冀從儉等、七日謁商震、請根據法令保障各縣教育專款獨立、

西康四學生抵滬 分別進校肄業 蒙古學生昨未同來

西康學生來滬求學事宜、經西康旅京辦事處主任馬仲賢在滬與僑務教育委員會接洽籌備、結果圓滿、當即電告留京之新自西康南下學生、該生等接電後、即於前日搭夜車來滬、於昨晨抵埠、計（一）王自春十八歲、（二）馬澤承十六歲、（三）李大齡十七歲、（四）賀有詳十六歲、其中賀生曾在北平蒙藏學校修業、其餘三人、均曾在西康康定師範肄業、昨日抵滬後、略在各處參觀、並擬參觀本埠各大商店、定於今日由教育家陳鶴琴氏分送至上中、澄衷、麥倫、國華、等各中學肄業、蒙古學生四人、業已抵京、惟昨日並未同來、西康辦事處主任馬仲賢氏、俟該生入校後、即將返京云、

豫教廳派中校長來滬參觀 並購大批國防教材

河南教育廳近擬改進豫省中等教育、特派省立安陽高中校長魏樹桂與開封初中校長張大翼二君、由汴來滬考察、下榻吉陞旅館、連日由黃警頑引導赴上中、敬業、務本、工部局女中、中華職業教育社、及著名學校參觀、又觀摩很教育新聞片、甚爲感動、今後赴蘇錫鎮京各地考察、並搜購大批國防教材云、

省立俞塘民教館 昨舉行兩典禮 同時舉行菊花展覽

省立俞塘民眾教育館、昨日爲菊花展覽會第二天、參觀者約二萬人、同時舉行兩大典禮、如下、訓練班開學典禮、該館爲造就民眾教育服務人員起見、附設民眾教育服務人員訓練班、其第一屆畢業已於本年九月分派該館輔導區內松上菁等九縣服務、第二屆於昨上午九時補行開學典禮、到奉賢教育局長王晉文、無錫教育學院劉國圻、韓大督、該館及訓練班全體職生及來賓等二百餘人、由館長鈕長耀主席、行禮如儀後、主席報告、本館創辦民眾服務人員訓練班的意義及辦理經過將來的計劃、繼由奉賢縣教育局王晉文致訓詞、略謂貴館創辦民教訓練班、造就九縣民教服務人員、已有相當的成績、希望諸同學出而爲社會服務時、即能以誠相見、犧牲自己人格、以爲民眾表率、後攝影散會、後於十時半舉行永平王母梁孺人開廠典禮、到上海縣長季直夫、縣黨部張穀野、市黨部黃翰、該廠全體員生等三百餘人、由鈕長耀主席、報告籌備經過及王母梁孺人、繼由黃翰張穀野等演說、再由廠長錢吉廷致答詞、並攝影禮成而散云、

東京市教育概況（二）

（敬先）

○教育……調查……○

友人陳君敬先、留學日本東京多年、對日本教育情形、至爲熟悉、因請陳君將東京市教育狀況、摘要刊諸本報、藉供國內教育界同人之參攷、（編者）

（一）教育行政組織

明治三十一年十月、東京市政府設置教育課、管理全市教育事務、後大正九年四月、改稱爲學務課、繼因該課範圍過小、對於大都市文化之發展與教育之普及、未能辦理周到、故於十四年四月、擴張局制、採用學務局、內分設庶務、學務、視學三課、同年十一月、又加設學校衛生課、十五年五月、又改稱爲教育局、以至今日、內設學務、社會教育、視學三課、茲將各課之組織、及其所掌之事務、槪述如左、

一·學務課 內設三股、（一）庶務股、掌管文書之收發、公印之管守、學區兒童、學務委員會、小學校、幼稚園、（尋常夜校、）盲啞學校、中等學校、實業補習學校、私立學校、其他教育關係事項、統計調查之報告、教育事業之補助、發行出版物、圖書之保管及整理等、（二）管理股、掌管預算決算及收支命令、保管教育資產所屬財產、物品之出納、建設學校之計劃、學校地點之選定、補給小學校建設經費、學費之徵收、以及其他一切會計事務、（三）學校衛生股、掌管教員與學生之身體檢查及保健、學校及幼稚園之衛生設備、教授衛生、體育衛生、學校傳染病之預防及消毒、學校衛生之視察及指導、學校衛生調查統計之報告、以學衛生之特殊設置、以及其他關於學校衛生之事項、

二·社會教育課 內分三股、（一）成人教育股、掌管青年訓練、自治訓練、市民講習會、市民演講會、民力涵養、市民生活之改善、市民體育、以及其他成人教育之事項、（二）教化施設股、掌管廟寺、兵事、影片、娛樂、兒童會、展覽會、自治會館、報時等事項、（三）圖書館股、掌管計劃圖書館之事業、圖書館經費、圖書館物品之出納、圖書館優待券及免費閱覽券、以及其他關於圖書館之事項、

學術演講

徵兵與募兵的利弊（七）

軍政部軍務司司長 王文宣

五·募兵之弊病

徵兵制的利益、已如上面所說、募兵制的弊病怎樣呢、現在分別說明如次、

（一）缺乏國家觀念 按我國近代施行募兵制、招募補充、無一定的限期、士兵待遇、甚爲微薄、志願應募者、又多係市井無賴、失業遊民、所以社會上就有好男不當兵、好鐵不打釘的俗語、自革命軍興、頻年兵燹、用兵數量、比前增加、士兵傷亡、爲數頗大、募兵補充、日見困難、且臨時招募、急不暇擇、流氓地痞、土匪俘虜、都混入充數、沿稱士兵、大部未經受過普通教育、不知國家爲何物、對於愛護國家觀念、自然缺乏、要想他們捨身衛國、自然很難、所以每逢軍隊開拔、或臨危難的關頭、即多方設法逃避、減少軍隊的實力、這是募兵之弊的第一點、

（二）國軍素質不良 照上面所說募來的士兵、流品既如此低劣、編入軍隊之後、必難望其嚴守軍紀、因爲那些流品低劣、不講理性的人、他們有了槍刀炮火殺人的利器、就爲所欲爲、奸淫擄掠、無所不至、不但不能盡其保護國家、反爲害民的蟊賊、可知士兵的本質不良、由士兵組成的軍隊、再由軍隊編成的國軍、其整個的素質、自然不良、這是募兵之弊的第二點、

（三）平時軍費浩大 查募兵制度、平時沒有在鄉的預備役和補充兵、由無國民兵、僅有常備的現役兵、國家一旦有事、調動作戰、常有傷病死亡的損耗、減少軍隊的實力、而臨時招募、不獨緩急難懸、抑且緩不濟急、故平時不得不養多數軍隊、來應付國防的需要、可是軍隊既多、所需的軍費、自然是增多、軍費既多、國民的經濟負擔、自然增加、因此弄到民貧國弱的地步、例如、日本施行徵兵制、平時僅有陸軍十七師、他的現役兵額、不過廿三萬人、所需軍費不多、我國施行募兵制、平時軍隊數額、約近二百師、所有兵額、約近二百萬人、所需軍費、甚爲浩大、可是到許多軍隊、還是不能和日本抗戰、這是很痛心的事、這是募兵之弊的第三點、

兒童故事 苦兒成名傳（第三七二）

美國巴爾頓原著 毛先譯 部爽秋校

第十八種 巴夫洛夫

巴夫洛夫休息的習慣。也很有規則。晚飯後。他從七點鐘到九點鐘起來。照例這個時間。不會任何客人。也不接電話。由九點到十點或十一點。是他飲茶並同家人或客人談天的時間。以後一點或兩點。是他研究學問。或做文章的時候。晚上有一部分時間。是用來作柔軟體操或運動。每年夏季。他通常是休息兩三個月。在歐戰前。他有一所屋子在爾士通伊雅鄉間。爲他夏天避暑的地方。戰後。就常到芬蘭或他處居住。一到假期。凡一切生理學雜誌。或醫藥的書籍。都束之高閣。不作任何測板的精細工作。不過常讀莎士比亞。戈第(Goethe)蒲許金(Pushkin)三家詩集。又將大部的時間。用來作筋肉上的訓練。或是園藝。或是遊戲。如坐自動車和打哥洛基球等。（未完）

體育新聞

獻機祝壽足球賽 法商三對二勝東華

▲上半時各一勢均力敵 ▲東華敗在最後十分鐘

東華與法商兩足球勁旅、昨應航空協會之請、作獻機祝壽比賽於申園、因事屬盛舉、故前往作壁上觀者、冠蓋踴躍、不下五六千人、情形甚爲熱烈、比賽結果、上半時成一對一、至最後十分鐘、東華連失兩球、結果不幸以二對三兵敗、

吳市長開球禮

昨賽由市公安局音樂隊到場吹奏、吳市長亦親自蒞場、於開賽時、步入場中、行開球典禮、並與法商各隊員握手道歡、情形極爲隆重、南開大學校長張伯苓、及師長史惠等、坐於場中特別座上、興趣甚濃、直至終場始行離去、

精彩在下半時

東華昨日出場陣線、略有調動、由馮運佑任右後衛、陳鎮和中堅、丁兆成右翼、陣線支配尚屬恰當、惟因李寧守門、中場缺少聯絡、故在上半時中、備受法商之壓迫、下半時起、因雙方攻守平均、遂成緊張之局面、兩方健兒均有精彩之表演、守門張榮才曾一次在空中反身救出落在門角之險球、姿態極爲美妙、令人讚賞不置、

東華守多於攻

綜觀昨賽、東華守多於攻、門前險象迭生、最後能造成二對三之比、尚屬幸事、法商本季陣容益見整齊、加之曾經兩次與強隊遭遇、故其表演、殊較東華爲佳、全隊動作敏捷、奔跑迅速、中鋒洛勃斯托球到人隨、其勇敢確非他所及、反觀東華隊、前鋒五人之表演、毫不能令人滿意、球至敵門前、輒呈不知所措之狀態、所幸守衛堅強、李寧與馮運佑、迭救險球、守門張榮才表演出色、陳鎮和亦不弱、昨日東華之能維持三比二比數、全靠此五人之力焉、

上半時 各中一球

十一分鐘首開紀錄 吳市長開球後、法商首取攻勢、東華大舉進擊、甚爲緊張、但無所獲、旋法商在我境內甚形活躍、右鋒法凡洛勒門一腳、東將甚險、迫成角球、解圍之後、孫錦順萬象華、二三傳遞、逼近敵門、許文奎頂之過高、時機一失、法商又繳踰還佈、丁兆成偶一疏忽、球向我腹地飛來、法凡洛趕上一腳、首開紀錄、僅時十一分鐘、

上場臨終打開平手 東華隊前鋒傳遞迂緩、動作遲鈍、……射門、繼遂實龍之志、法鋒蒂特、中衛塔徧、又衝我門前遲成射擊、險象環生、幸李寧備守有方、累經敵人截成、萬象華一度門前失機、東華雖屢經鼓勇圍攻、無如法商後衛防守甚嚴、侯之東華隊腳頭敷弱、無所施展、混戰至四十分鐘時、孫錦順由中鋒南移、傳給於文奎、許復將球傳至陣地、向門角叩射、飽惡仲援救不及、遂失一球、上半時以一比一終、

下半時 最後失守

易地而後 局勢緊張 易地後、……

三比二終 法商獲勝 ……

（上）吳市長行開球禮 （下）東華法商兩隊合攝

體協董事會議決 停止遠運組織進行

派定許鄭出席明年台盃賽 建議政府設體育最高機關 推舉張伯苓繼任董事主席

中華全國體育協進會第三任董事會、於昨日上午十時、在該會會所舉行第三次會議、討論會務及推選各項幹部、茲將紀錄摘錄如下、出席董事王正廷、張伯苓、沈嗣良、袁敦禮、郝更生、吳蘊瑞、……主席王正廷、紀錄周家騏、……

——派定台杯代表—— ……

——函高麗足球隊—— ……

——準備下屆世運—— ……

▲法商隊 勃雷司 培爾 J·鮑 L·華特 洛勃斯托 休根特 總理馬山兒 路爾脫 法W·華凡 W·華部 ……

▲東華隊 李寧 張榮才 馮運佑 李實 陳鎮和 丁兆成 顧尚勤 萬象華 何家駿 許文奎 賈幼良 ……

港尋常杯賽 觀者逾萬人

南華南隊演進 辨蘇格蘭斯敗

▲本報八日香港電 庚（八日）尋常杯賽、南華南對蘇格蘭斯、表演極佳、觀者逾萬、二比零勝、九華會戰聖約瑟、一比一和、

法商硬地網球單打 李沈獲得複賽權

雙打賽亦進達複賽週

法商硬地網球、昨日男子單雙打賽、均已普遍展開、單打賽戰五組、均全獲勝利、李丕組之尚沈李國璠、以六比〇、六比三勝之、最稱異韻、沈美鎮兩次直落三服倒史規臣、洵屬不易、沈李均躍入複賽週、雙打賽進行之四組、國人佔其二、爲周冠軍馬安禰組、及胡旭光李國璠組、西人方面、爲史規臣、馬斯配兩雪田佛、及柯契爾、……今日秩序五場、下午二時起賽、均爲國人撕殺、茲將昨賽單國人有關者結果列下、

李丕組	六〇 六三	李國璠
沈美鎮	六二 七五	史規臣
馬安禰	六〇 六一	塔等
周冠軍 馬安禰	六四 八六	馬斯配 雪田佛
李國璠 胡旭光	六三 六四	卜德 陳赤

滬華四屆長跑 鈕鴻銓聯蟬冠軍

成績打破上屆本人紀錄 第二王正林第三何寶山

西光越野跑主辦之第四屆滬華長距離賽、已於昨晨八時、在南市中華路民立中學前起步、參加者約百人、沿途觀者甚眾、秩序甚爲良好、結果上屆冠軍鈕鴻銓、以一點八分九秒二之成績獲得第一、並破上屆本人紀錄之一點八分十七秒四、第二王正林、第三何寶山、……

▲優勝名單 ……

青暘港網球遊艇結果

▲網球決賽 ……

體育世界彙刊

……

市一場小足球會閉幕

……

立博賜保命（即蛋黃素賜保命） 主治 貧血·痛風·糖尿病等 五洲藥房發行

醫藥分類徵求類

國醫函授免費 中國醫學院函授

肺癆·吐血·氣喘 腎虧·肝胃病 療養捷徑

種菰

某大白磁土礦 廣告

工藝實授

贈 針灸 免費指導

光亞農場大廉價

贈 真空管自來水筆

有志研究醫學 快讀良好巨著 醫學各科全書

奉送 樣本萬冊

贈 秘訣

生育快覽 畫屏

招聘 舞女

職業介紹

大犧牲 美女出浴圖 照片59張

垃圾桶

贈 十分風景 小姐照片 共計五十一張

徵婚 藍田女俠傳

遺失類 聲明遺失 道契及權柄單

聲明類 程謙律師代表推盤受盤鄭重聲明

上海第一特區地方法院公告第一〇九三八號

江蘇上海第一特區地方法院公告第一一七九八號

黃士林緊要啟事

孫啟英律師代表龔少瀛敬告張根生啟事

雜件類 送白濁藏方

（敬送）哮喘斷根驗方

戒烟

敬送腎腦病古方

最便利最經濟 吉安公墓

保育帶

施送痔瘡藥

胃痛

新家庭與衛生

沈兆荃醫師主編

（本刊每逢星期一發刊一次）

（第十四期）

編部海租界亞馬路首樂六電三五四
輯上英界多路體西均郵號話四二

肺癆 氣喘 專科 德醫 沈兆荃

敝醫師診療各期肺癆吐血，久咳，氣急，哮喘，肺炎，百日咳，肺癆，老年痰喘，肺萎，潮熱盜汗，骨蒸，遺精色癆，婦女經閉，咳血癆，小兒疳積癆，百日癆，神經衰弱，等症。經驗十餘載，依據臨床經驗，如患者在適當時期來治，十九可愈，并可預實，發斃於平民病家為根於經濟，往往貽誤正當治療之時期，以致輕病變為重症，重症陷入膏肓，終致不及救治者，比比皆是，敝醫師茲為普及救治起見，特訂長期治療包費辦法以減輕病家之負擔，使其同得享受科學療法，還復健康，共登壽域，此鄙人之所厚望者也，如蒙惠臨，當本道德以待，尚希肺病同胞注意是幸，診時，上午九至十二時，下午一至三時。（星期休息）。出診隨請隨到，診所上海英租界愛多亞路馬霍路西首均樂邨內六號洋房電話三四五二四

可憐落伍的青年們！怎樣創造成功？（編者）

一個人想以一個衰弱的身軀。去取得成功。是一件可悲的事。一個人活力低微。富於不能愉快地自動地工作。而只由意志勉強着去工作。是一種可憐的景像。須知一個人所能實施的最大聰明之經濟。就是鍛鍊起最大量的體力和精神力。以為獲取成功之具。在遭遇非常大事的時候。成功與否。却要看你準備着多少戰鬥力。換句話說。就是要看你有沒有相當的能力儲藏着？這個時候的問題。全看你所儲藏着的能力是否足以使你應付得過？因為強旺體力。可以使人在事業上處處得到勝利。所以我們相信健康為人生戰鬥中得到勝利的第一條件。看看！現在中國的青年。一般多是羸弱的身體。萎靡的精神。隨時隨地。都會給我們以怵心怵目的印象。像這模樣的人。有甚戰鬥力？可以不言而喻。所以我們國勢積弱的根源。民族身心的弱點。其極大癥結就在這個地方。若是我們還抱一點奮發圖強的決心。去救國家於危亡的話。必須準備着大量的戰鬥力。如此。平日須要有健全的修養。中華民族纔有復興的希望。

生理學家和醫學家都證明：吾人的體力。精神。和智力。實由腦神經產生出來的。所以我們欲培植健全的腦筋。必須盡力除去在黑暗中殺滅生命力的『神經衰弱』症。才能夠走向光明之路！我們知道要致勝這種惡疾（神經衰弱）須得常服滋養神經的藥物。現在世界醫師所信用的補腦汁就是強壯神經。健腦補血的特效劑。能解我們的困乏疲倦。去我們的疾病痛苦。播種健康與幸福。是近代科學的貢獻。據各國醫師實驗報告。凡身體衰弱。精神頹敗的人。不論其原因為先天不足。或病後失調。或荒淫酒色。或勞思過度等而起之氣血虧損與神經衰萎種種症候。都是需要這種神經強壯滋養劑的補腦汁所能迎刃而解。於服用數星期後。即能得着新的活力。去對付一切。自能應付裕如。

『米美爾補腦汁』MEMORY NEUROTIC 為世界醫師所推獎的神經強壯滋補特效劑。

早期衰老的原因

性的機能障礙和腦神經衰弱

力視同

人生達到相當年齡的時期。性的機能就要漸漸衰弱下來。這是當然的事情。男女雙方倘在沒有到中年時期。精力就陷入非常衰弱的狀態。或發生種種機能的障礙的很多。

及初男子方面。發現一時的性神經過敏性。因之成為遺洩精液。——接着變成劇烈腎虧。終至成為性的衰弱。

症狀的經過。大概如上所述。有性障礙的時候。必定要影響到腦神經系統。先發現頭重。頭痛。或精神異常。或傾向於沉悶憂鬱的狀態。凡事盡依於感情為轉移。記憶力減退。心悸亢進。發生胃腸障礙及常常感覺到倦怠疲勞等。還有陷入不眠症的病態。此等症候都是腦神經衰弱所必有的。

這些種種的病症。如果放任不治。則即傳入早期衰老。

性的機能障礙——又稱性的神經衰弱。大凡青春期之手淫及房事過度。皆為本病最重大的原因。其初多起一般腦神經衰弱的症狀。因其青春時期。進而增惡為性的神經衰弱。淫行性的異常行為。致不能充分發育。而使性的機能成為不健全。同時抱有極度的精神煩悶。終日苦惱。鬱鬱不樂。意氣消沈。減退氣力。如此即逐漸陷入性神經衰弱的狀態。以彼此的呼應。消滅其精力。減弱其體力。結果即造成早期衰老的現象。本病治療方法。除注意一般攝生外。須服用內分泌製劑及神經強壯劑。據巴黎性病醫院Dr Dumas (M.D.)於一九三五年在萬國性病學會報告。治療性的機能障礙。應用內分泌聯合製劑。始可達到理想上的效果。

並稱性的機能障礙係與腦神經衰弱症有互相因果之關係。則於治療時。亦應當用神經強壯劑滋補頭腦。營養神經。所以欲挽救早期衰老。必須服用內分泌聯合製劑及神經強壯劑兩種藥品。始能還復青春的生活。

德國愛生師士所發明之內分泌聯合製劑『還爾壽』〔Well Tonic〕。係採取青春腺及動物之睾丸等內分泌腺提證（即荷爾蒙）聯合而製成。對於手淫或房事過度之腎虧。性機能障礙。生殖器發育不全。及全身疲勞虛弱。早期衰老。均有特效。經世界各國性病專家實驗推獎。已公認『還爾壽』Well Tonic為惟一之強精補腎劑。較之普通可保命之三鞭製劑須高出數十倍云。首推神經強壯補腦汁『米美爾』Memory Neurotic專治腦神經衰弱諸症。頗具特效。

青年婦女 月經須知

女子的健美。任何人皆知的。徵兆是月經。月經若照常的來潮。按期的反復時。大概其性的機能。不呈何種異常狀態。同是可知其身體也無什麼變化。當然是健美活潑。月經正常。就是表示女子身體的健全。若是月經不順。這就是表示女子身體的定病弱。所以月經為女子身體健否的測驗。我每見青年的婦女。顏色蒼白。精神憂鬱。身體衰弱。一經診察和探詢的結果。十有九人。都是月經發生了異常的緣故。

月經不調的治療方法。惟有『美奴甯』Menorrin之效果最佳。本劑非但是調理月經的聖藥。並且是強身種子的良方。就是帶下與瘀血癆瘵的疾病。服用此藥。也可以收到相當的助力。迅速治愈。

（米美爾）補腦汁 Memory Neurotic
增進思想強健精力補神經衰弱特效藥
（每瓶定價法幣二元）

還爾童 WELL TONIC
少壯期服用動物青春腺荷爾蒙聯合製劑
專治手淫過度發育不全腎虧夢洩
老衰回復青春有病無病強身
（每瓶十片定價法幣三元）

肺活 PHITH WEAL
世界最新獨創 肺病內服新藥
採用健壯動物肺臟及脾臟荷爾蒙製劑
專治各期肺癆咯血久咳氣喘奏效合理
（每瓶定價法幣三元）

哮立平 HOLIPIN
氣喘根治特效新藥
（每瓶五十片定價三元）

美奴甯 Menorrin
專治月經不調赤白帶下功能調經補身
（每瓶定價二元）

福郎（固精片）
夢洩遺精特效聖藥
（每瓶五十片定價二元）

外埠函購上列各藥寄費一律加一

美林登西藥行 經理世界著名良藥
敬啟者敝行選與歐西各國大藥廠訂立總經理，承銷家用著名良藥不下數千種，信譽昭著，週知今擇數種列舉於左，尚希各界注意為荷
行址 上海南京路浙江路東首大滬大樓電話九二一五一號
外埠經理 [illegible]
國內各埠同業均鑒

肺病非絕症

祇須用藥適當大多可以治愈

沈兆荃

肺病云者。即肺結核也。俗名肺癆。因一種細菌—稱結核菌—侵入肺臟而起。其始也。殆盡一不由肺臟最弱部份—即肺尖—先起變化。故初期肺結核。又有肺尖加答兒之別名也。

肺病雖屬惡疾。但非絕症。如於初期療養得宜。無不痊愈。然則今日一般患肺癆之人。未必盡達治愈之目的。其故何歟？此無他。為患者視肺癆必死之觀念。終日憂懼。以致精神頹唐。不復能鼓其奮生之勇氣。自壞精神與體力。卒為病魔所屈伏。豈非由於自暴自棄之結果乎？故結核欲求治愈。當更自奮勵。堅持養生之決心與勇氣。積極施以適合之療法。方可達治愈之望。

結核既為難病。而養生何以治愈？推論之。人體細胞本有天然的一種防禦能力。當結核菌（癆菌）入害時。細胞自能集於病部周圍。與癆菌作戰。以期殲滅。若體力健實。則癆菌即被細胞所殲滅。病遂治愈。倘體力衰敗。則細胞之天然防禦力減弱。因而癆菌肆行猖獗。病遂進行。蓋人體之細胞防禦力強者。能在病肺部周圍。種結締組織。重重包圍。於是癆菌因無繁殖之餘地。一方面又受白血球之圍攻。終失其活動。而致完全消滅。故肺病漸次痊愈。所謂患部硬化者。即此現象也。合言之。吾人欲治愈肺病。必須有健全之細胞防禦力。惟患者因久為病魔所困。其體力必陷衰弱。細胞之天然防禦力亦減退。不能發揮其威力。是時也。則不得不藉人力以補助或增進之。此種補助增進方法。祇有內分泌療法（又名臟器療法）可達到此目的。此內分泌療法者。即由壯健動物之新鮮肺臟與脾臟中提出之內分泌。（又名荷爾蒙）物所製者（註下）服用之後。其效能調和肺臟之新陳代謝。使已衰萎之細胞復活。機能亢進。防禦力強勝。始服癆菌。并增殖結締組織。包圍病部催促疤痕之形成。因而趨於痊愈。本療法之所以為治療肺病最合理確切有效之內服劑者。職是故耳。

王振穿君患右肺結核已進三期病勢沉重肺部有空洞大如雞卵此為未服（肺活）以前之X光攝影

王振穿君於服用（肺活）三月以後病已痊愈時X光之攝影

（註）為『肺活』內分泌療法所用之製劑。PHITH WEAL 對於一二三期肺癆，咯血，久咳，氣急，確有不可思議之效果。

哮喘病根治方法

施用哮立平HOLIPIN

哮喘病。俗有氣喘痰喘等名稱。至其原因。雖學說甚多。大概起於慢性支氣管炎。心臟病。慢性腎臟炎等病。此外尚有神經性氣喘者。亦甚多耳。是症。往往有發作時。亦惟有藉麻醉劑（嗎啡鴉片）等暫時緩解其痛苦而已。惟此等麻醉劑不宜常用。因恐於中毒之虞耳。含有麻醉劑。雖能立刻生效。但有成癮之弊。

茲有德國Dr. Humbert M.B. 亨皮耳脫醫學博士根據多年經驗與最新學理。發明一氣喘根治藥。其名『哮立平』〔Holipin〕係一種內服片劑。藥內不含絲毫毒質。雖功效偉大。但無任何副作用。專治老幼各種氣喘。呼吸困難等症。經萬國醫師推獎採用。如因慢性支氣管炎而發生之氣喘。或因肺癆而發生之氣喘。或因心臟病而發生之氣喘。或因結草熱而發生之氣喘。或因神經質而發生之氣喘。或由腎臟炎而發生之氣喘。總之不論原因何在。不論新起久病。無不奏效如神。如氣喘暴發日極險劇之時服之。可立刻見效有起死回生之功。欲施行根本治療者。應於平日連續服用『哮立平』二三月。大抵均可根本痊愈。永無再復之苦矣。

□拉特維亞

▲成立有法西斯性的政府
▲處蘇聯與西方交通要道

小記者

本月六日立法院通過中拉友好條約八條。我們應知道：拉是那一國？在什麼地方？為什麼我國要替他訂立友好條約？

『拉』不是希臘。是拉特維亞（Latvia）位在波羅的海的東岸。（不是西岸）是世界大戰後新建的國家。在大戰以前。俄羅斯帝國是與德意志接壤的。可是。大戰後。這兩個現在變為對敵的國家。就隔離了。中間劃出了幾個新國。最重要的是波蘭。往北是立陶宛。再北是拉特維亞。（也有譯作『拉脫維亞』的）愛沙尼亞和芬蘭。拉特維亞。原來是帝俄的一省。大戰後。因帝俄發生革命。於一千九百十八年十一月十八日正式宣告獨立。經列強承認。到一千九百廿二年二月十五日頒布憲法。定政體為共和。議會有議員百人。任期三年。由普選產生。總統由議會選舉。任期三年。至一千九百三十四年五月十六日。議會解散。成立法西斯性的政府。立法行政兩大權均集中於內閣。這是拉國政制的大概。

拉國的首都是里加Riga。一方面是蘇聯輸出的重要港口。一方面又因為拉國本國的農產。輸入德國的很多。可以里加也成為德國注意的目標。

拉國是一千九百二十一年九月二十二日被邀加入國際聯盟的。我們都知道：中國在國聯獲得地位。大部份是為了小國的同情。而這次中拉友好條約的商訂者。正是我國出席國聯的代表駐英大使郭泰祺氏。這其間。大概可以解釋了為什麼我國要替他訂立友好條約的問題吧！

我們不要以為拉脫維亞是個小國。他處在蘇聯與西方國家交通要道。地位不能說不重要。而且。他有六萬六千方公里的面積。有一百九十三萬九千的人口。比起那個冒天下之大不韙。首先承認偽滿的南美小國薩爾瓦多。只有三萬四千方公里。一百五十萬人口的。要大得多哩！

□鄉村小學的時事演講會

蔡復誠

誰都知道目前我們所處的地位。已是生死關頭。要使我們的國家民族。從艱難困苦之中。掙扎奮鬥。爭取生存的大道。惟有全民族一致覺醒。不過。我們現在雖則有着這些廣大的羣衆。可是能夠知道目前大勢。能夠了解努力途徑的人。只不過是少得很可憐一般知識份子。其餘大多數的同胞。仍是不識不知。那末。雖則具着偉大的『力』。而不能利用。在實際上。這一般無知識的羣衆。他們並不是沒有愛國救國的決心。最大的癥結。是他們還沒有知道現在我們正遭過着嚴重的國難。所以他們仍舊是渾渾噩噩的過着太平的日子。

關於這一點。我們知識份子。自然應該負起相當的責任來。我們要使一般無知無識的同胞。都能夠知道目前我們國家民族所處的危機。燃燒起他們愛國救國的烈燄。使這一股偉大的『力』。能夠使用在正當的途徑上。而得到偉大的收穫。

鄉村小學。是鄉村裏的知識的泉源。鄉村小學教師。是鄉村中的領導者。如果利用鄉村小學教師。在課餘之暇。集合附近的農民。作公開的時事演講。使他們知道一些重要的時事。我想這效力是相當偉大的。

筆者也是鄉村小學教師之一。目擊着一般農民的無識無知。對國家觀念太冷淡。便發下一個宏願。在每星期舉行一次時事講演會。規定時間。召集附近的農民來聽講。雖則舉行得不多時。而成績却很好。當我在演說我們應該怎樣努力奮鬥等等的時候很有一般年富力強的鄉人摩拳擦掌。怒髮衝冠。高聲呼喊的。從這一點看去。我覺得很安慰。我以為我的精神。並沒有浪費。我的工作。已得到了相當的反應。也可以說是成功。從此更可知道。這些無知無識的同胞。他們絕對不是冷血動物。只因他們是沒法獲得相當的知識。

不過。這一種演講的方式。要格外的通俗化。大衆化。絕對不能以主觀的觀念為出發點。而沿用成語。因為他們都是無知無識的。如果你講得太高深了。非但他們不能瞭解你所講的是什麼。並且會減少他們聽講的興趣。最好。這一種演講要隨機應變的就他們所耳聞目覩的事實來加以演譯和闡發。現在來舉一個例罷—譬如在上月二十九，三十一，兩日滬郊的天空。發現一架飛得很高的飛機。機尾施放烟幕。組成文字。這是大家看見的。那末。在時事演講會裏就可以講這是因為蔣委員長的壽辰慶祝的意思。那飛機所放射的烟幕。是組成一個『壽』字的。同時並可講述蔣委員長一生的豐功偉業。以及我們應該擁護領袖等等。同時更可以借此機會演講捐款購機祝壽的意義。因為這是他們目覩的事實。講起來他們一定很感興味的。

同時。在這個會裏。還可以述帶講述一些新生活運動的意義。見有衣衫不整。隨地吐痰等惡習。隨時加以糾正。養成他們良好的習慣。這也是很重要的。

鄉村小學的同志們。起來！我們要擔負復興民族的艱鉅的責任。不是僅僅乎教授幾個小朋友讀書識字就算了事的。我們要挪出一些課餘的時間。貢獻給國家民族。那末。前面所說的時事演講會。是一個很好的努力的途徑！㊀

□正中書局的「一日貢獻運動」

▲南京通訊　張淵浚

小記者先生：

自從報載上海市擬訂『以一日貢獻國家』運動辦法以後。二十七日本局總務部。便公佈了下面的一篇宣言：

『敬啟者。近聞上海市『以一日貢獻國家』運動。其辦法。係將各人一日間所得收益。無論多寡。悉數獻呈政府。作為購機之用。以衆國防。當此國難日亟。外交緊張之秋。同人等以為此項運動。極為重要。蓋力合則厚。苟非合力禦侮。則難言救國。爰發起贊同前項辦法。並思本局同仁。向著愛國熱忱。倘願捐助一日薪貼。呈獻政府。以充實國防者。敬請署名於後。以便通知會計部代付。惟事關至誠。毫無勉強。並乞毋鑒。此請諸位同仁公鑒。發起人薛鳴昇。楊濤凱。文官丞。徐國楨敬啟』讀完上面一段宣言。我們是血熱的青年。那個不慷慨解囊。多少為我們的國家盡一點『國家興亡。匹夫有責』的義務呢？

□農民的娛樂

殷士楨

作在荒僻的農村裏的農民。當要相當的娛樂享受。這是一個很重要的問題。也是被大家忽略了的問題。但是娛樂實要相當。不相當就要惹出許多弊害。

大約在前四星期的光景。在我們鄉下（上海殷行區）。正是農民說的『割稻種麥。棉花正白』的農忙時節。幾位紳士（？）以娛樂農民為號召。叫了一班馬戲團。在街中央。鬧了幾晝夜。白日黑夜。嘭呀嘭呀的鬧了五整天。弄得昏天黑地。

農民們在平時。固然缺少娛樂。生活不免覺得枯燥。一有可以娛樂的機會。自會異乎尋常的高興。竟然不惜手中不能或遲的活計。拋去了不遠十里的來觀馬戲的演出。這裏。我要來估計這次馬戲演的損失。

㊀農民拋去活計來觀馬戲的。至少在十分之一以上。但農作物掉在田裏。日子一延遲。稻熟過熟了就要眠倒。穗子落入土中。棉花也會給風子喘掉。裏面的損失。可就不能計算。再萬一下一場雨來。農作的收穫。更要大打折扣。即豐年也難免歉收了。這種無謂犧牲。不是太不值得了麼。

㊁農民在白日裏忙了一整天。到晚間正需要好好的睡覺。偏在夜間。嘭呀嘭呀的鬧得昏天黑地。叫他們如何能睡得着覺。使他們疲憊的身體。睡眠受着妨礙。這不僅對於翌朝的工作要受影響。且於身體的健康。也要發生障礙吧。

㊂馬戲團中的慣例。買了門票之後。到了裏頭。若到表演得精彩的地方。再要向觀客索小賬的。因此。如在女子表演走鋼絲等等把戲的當兒。有少數輕薄少年。用銅元向表演者拚命地投擲。這樣。一方面難免不測的危險。一方面卻又破壞了鄉間醇厚的風俗。

在我們鄉裏。因有幾位紳士的提倡。農民娛樂的機會已經不少。像這次馬戲之外。每逢神廟的香節。往往挨戶兜錢。從上海叫下犬批攤班。唱三話四。七不搭八一堆下流話。一來便是三五天。我們知道。正當的娛樂能夠冶性養情。也能夠移風易俗。反轉來說。不正當的娛樂能夠破落道德。也能夠敗壞風俗。所以。我希望在提倡農民娛樂的紳士們。要注意『相當』兩字。就是：㊀動機要相當。㊁時間要相當。㊂地位要相當。㊃材料要相當。㊀

◀勾心鬥角▶

（杭州楊嘉昌）

於是。一個個的都在簽名簿上。寫上自己的名字。沒有多時。已有一百餘人。換句話說。就是不多時。已有一百餘人愛護我們的祖國！然是我們的生命。我們要這生命光榮偉大滋長繁殖起來。我們就應當盡一點義務。總理曾說過：『……能力強者。應服千百人之務。造千百人之福。能力次者。當服百十人之務。造百十人之福。即全無能力者。亦當服一人之務。造一人之福。……』遺言猶在耳。我們的國民義務。豈可泯滅。

一希望全國的同胞。大家把一日所得的進益。捐贈給國家。俾國際地位增高。那麼。我們儘可來一套舉國同慶。否則。單靠正中書局一百多人的五六百元法幣。這是徒然的。最後。希望把這篇發表。使全國各機關商店……。皆以一日的進益。捐贈國家。增加國防實力。㊀

明朗化

顏

人家要使我們的華北明朗化。真的。我們也覺今日之下的華北太不明朗了。陰霾霧的滿天罩着發霉。不見青天白日。空氣沉悶得使人十分難過。甚至要使人窒息而死。在這風雨晦暗之際。一般牛頭馬面狠心狗肺的怪東西。又乘着這機會毫無顧忌的四出橫行。逞人使噬。因此益發攪得天地為愁。草木含悲。人們更不須說。也益惶惶不安了。這樣的鬼怪現形。促使明朗化的工作。的確是迫切需要的。人家要來使他明朗化。固盛意可感。但是受之却有愧。我們是不敢當的呵。為的是華北是我們的華北。我們的華北上空不能明朗。理應我們自己來擔清雲霧。使他重見天日。安有自己地方的掃除工作而勞他人的手腕呢。所以這不明朗的華北。我們應從速起來幹這掃清工作。應不怕工作的繁重而抱絕了大決心去幹。撥開華北上空的雲霧。使他重視青天。萬里無雲。長空一碧。日月重光。山河增彩。一切妖狐鬼怪。都抱頭鼠竄而去。從此不敢再來現形。再為人祟。永遠沒有機會來現形。沒有能力來祟人。久受低氣壓窒息欲死的人們。都得抬起頭來吐口氣。復生活於光天化日之下。沒有鬼怪之恐懼留於腦海。我們既擴清華北的陰霾。更當一不做二不休。再繼續擴清華北以外的陰霾。使我們所有地方上全盤明朗。沒有一絲雲霧。所有的鬼怪。全體逐遁。沒有一個停留。我們所有的人們。都能生活於青天白日之下。

同時我們的石頭城上。也覺今日已罩上了一層雲霧。而有欠明朗化。這層雲霧究是什麼。我們希望他作速明朗起來。與人以共見。如果這層霧經過七次八次而猶撥不開。則密雲不雨。這氣壓最令人難受。倒不如索性來一場大風雨狂風捲地起。暴雨倒海來。這樣的場合。倒是適合我們今日的性情的呵。㊀

□佘山的驛關

敝邑（青浦）的佘山。在報上登載消息。往往列入松江縣份。使得我們青浦都莫名其妙。這佘山明明是敝邑九峯之一。為何會屬松江縣呢？我現在有幾點來證明他：這佘山是屬於青邑第八區。以前曾一度被匪縱火。後由鍾縣長佈告保護。（此佈告至今還掛在東山門內）並由公安局派警駐守。以防不測。況且這九峯三泖。是敝邑有數的名勝。（有縣志可稽）松江根本沒有的。（懷澄）

今日 譚組雲 小雲 書畫 篆刻特例
●書楹聯三尺二元四尺二元半五尺三元六尺四元●書扇冊頁每件二元●匾額…●書堂幅每幅五元●碑字每百九元●書中堂三尺二元半四尺三元五尺四元…●篆刻石章每字一元牙章二元晶玉二元…加倍●篆書及花卉翎毛佛像另議 中堂每尺三元 外埠郵寄 收件處上海西門蓬萊路營青里四號 父子同例

文博賜保命（即蛋黃素賜保命）
主治—輔助戒烟：增加體力
五洲藥房發行

康健報知 明法
續生活醫刊 第一百零一期
每逢星期一出版
編輯室武定路八六九號

抗淋素之驅淋力

楊道南

▲治愈淋病不能以尿道爲標準：須視血液中有無抗淋素▲

▲血液中產生多價血清以噬菌：同時因補體結合而免疫▲

吾人苟能立于客觀地位，而以第三者立場自學理上討究之。則淋病學說，已有一驚人偉大成績。此蓋抗淋素之發見是也。余自個爾勞勵醫科大學畢業後，已迭加研究，深悉淋病之治愈。不在尿道炎症之消失。須視血中有否抗淋素。則始能確切斷定，而無差誤。

淋病根治 在抗淋素之生成。則由血液中因蛋白體之誘發，而產生一種「多價血清」，此多價血清能以其堅忍之自動力量，不斷的向體內各部及血液中之淋菌或毒素，鼓勇進襲，直達到淋菌全部殲滅爲止。

全身淋毒消除後。此多價血清又轉換而成「補體結合」。而有終身免疫之能力。於是則可永不再發。淋病遂告永遠斷根矣。根據此理，故最合理而效率大之療法，爲以蛋白體配合毒利尿消炎之黃色素混合製劑克淋特效藥，最爲有效。

婦女白帶 倘由于丈夫淋毒傳染者。則宜內服此克淋特效藥。以抗除淋菌。一方兼外用卡氏陰道片。每晚塞入陰道內一二片。即可白帶滌淨。治愈迅速。故克淋特效藥因有產生多價血清之效。男女急慢淋病。攝護腺睪丸炎及關節炎。服之萬無一失！

克淋特效藥『克淋儂』爲黃色素蛋白體合製劑。『卡而雪地』爲陰道片。

姚菊巖淋病講座

(診所) 四川路寧波路轉角 (診時) 上午十時至下午六時

淋病患者一個不可忘之問題

淋病患者不可忘却之一個問題。厥爲我身既被淋病所染。除本身受淋毒之磨折外。再有其他之禍害否。吾人在平日臨床上。所遇到之病人。恆云自身如何痛苦。其實罹淋病之人。如已結婚者。則妻子之淋病。萬難逃避。更進帶因白帶關於小兒臨盆時。將此淋毒性傳染小兒眼內。即起劇烈之淋毒性風眼。在數日之內。即行失明。此爲淋病患者。一個驚心怵目之問題。若在本身而論。則不僅長時間感受淋毒之痛苦。如淋毒性敗血症。有戕害生命之危險。即其一端也。

考此等淋病之所以忽視。而忘其危險之後果者。」一在表面上之症狀。並不十分可怕。痛苦亦無急性淋之甚。如慢性淋攝護腺炎。僅於排尿時微感困澀。小便亦清澄無濁。此等淋病。最爲人所忽視。但此不能肉眼觀察之淋菌。平時恆附於粘膜。或射精管。故每於房事時。傳染異性。而成白帶病。綜余多年來治療。對淋毒性攝護腺炎。輸精管等。除行電療外。一方投以克淋特效藥。以噬菌消炎。而澄源血液。使淋菌無存身之地。則蜷匿深奧區域之淋菌。一鼓掃除。克淋特效藥之所以具此功效者。以此藥爲色素與蛋白體混合製成。能昂全體細胞。起抗淋素作用。無遠勿屆。因而所有淋毒藏行治愈。但萬勿忘却妻子同時治愈。如女子患有白帶者。除服克淋特效藥外。一方外用陰道片爲坐藥。以滌白帶。自可短期治愈。而此不可忘之問題。亦可忘却矣。

克淋特效藥『克淋儂』。爲傑出之淋藥。陰道片推『卡而雪地陰道片』善淨白帶。

女性不育與白帶

武錫麟

▲卵巢機構失常 ▲神經衰弱亦起

對於女子生育困難問題甚多。而主要原因。厥爲卵巢機能失去健全之機構。又因是而起神經衰弱。白帶下注。凡此等症狀之患者。對於受姙力皆大受傷害。其症狀爲頭目眩暈。夜間失眠。面色憔悴。腰痛。心悸。又其最顯著症象。爲月經失調。蓋月經之調順與否。實爲女性健康之水準。若月經一旦失常。即可推知此女子身體失去健康之表示。要從制上面種種的症狀。以余自從南通醫科大學畢業後之經驗。以內服補女容荷爾蒙製劑最佳。因缺少荷爾蒙而來的卵巢機能失常。以復趨於調整。卵巢一旦得調整。月經病亦即消除。同時因體內得到大量荷爾蒙的補，好像如添上生命之火。一切新陳代謝機能。會加速的推進，新的血液增多。所以肌肉亦充實而細膩。血色滿面。丰姿綽約。凡此等健美女子。即表示其受孕力甚爲強大。惟其白帶病。則可外用陰道片爲坐藥。以防腐消炎止泌。掃滌白帶。白帶皆同時治愈。於是月經不調。不孕。神經衰弱。皆告治愈。

補女荷爾蒙製劑『補女容』。善調經與治神經衰弱。陰道片推『卡而雪地陰道片』。

遺精之根治法

鄧源和

▲青年發育期應注意性教育 ▲必須洞悉手淫之害與補救

說起手淫。好像是個怪熟的名詞。原來我診所來的許多病人之中。有許多是犯過手淫惡癖的。有些生肺癆的病人。都是由於手淫過度身體衰弱而起。一般患腦病或性神經衰弱者。莫不犯有重篤的手淫。可見青年們實在缺乏性智識。所以青年到了發育期。爲父母者應該負起灌輸性教育的責任。不要以爲性智識爲神秘之事。而諱莫如深。因爲青年們不知利害。受劣友或淫書之引誘。便會濫用性器官。施行手淫。耗費寶貴的精液。斲傷性器。以致發育不全。神經衰弱。

而尤其是遺精。乃手淫後身體衰弱的一個主要現象。遺精不治。則全身的機能便要萎縮。而荷爾蒙更是日形缺乏。於是釀成劇烈腎虧。精液滑漏。有的人甚至在大小便或是用力後。精液也要涓涓流出。那真衰弱不堪了。這種人若不設法治療。簡直沒有結婚資格。據我多年實驗。遺精病只有進服特效遺精片。最爲對症而有效。若遺精過久。體力及腎部虧弱。則宜兼服補體荷爾蒙劑。

特效遺精片推『耐而斯遺精片』爲遺精對症良藥。荷爾蒙劑推『補體康』。

鄧源和醫師 診所：寧波路四川路口 診時：下午四時至五時

咳嗽與痰症

宋忠廷

▲久咳失治之危險性▼ ▲傷風及小兒咳痰法▼

咳嗽之病理。由於氣管受外界之刺激。如傷風或塵屑之刺激氣管。致使氣管發生炎症。而分泌粘液。咳嗽即爲排除此粘液之氣管壁運動而起。

此粘液即名爲痰。咳嗽之除痰作用。在傷風初起之急性氣管炎時。尚易咯出。此時苟不治愈。延爲久咳。則小氣管枝以下均有炎性分泌物——痰。斯時頗難咯出。故久咳患者。常感聲嘶力竭而乾咳甚苦。此種頑固之痰咳症。十九之結果。皆爲肺炎或肺癆。而小兒則成爲百日咳。余自陸軍醫科大學畢業後。歷年實驗。確認補肺特效藥對於化痰除咳。具有殊功。皆傷風哮喘肺癆咳嗽之良藥。

補肺特效藥『補肺拿爾』善除效化痰

性病講話

打開性機能障礙之僵局

陳敏伯著

▲愛情破產之惡果！

性機能的障礙。是怎樣來的。既然成了此病。又應該如何去醫治。以免可貴的青年。不致虛度。畢生的基礎可以打定穩固。因爲我們的性腺。是掌握着整個生命之樞力。假如機能健全。青年發育期。亦並無其他不良之手淫惡癖。那麼性的生殖力。一直支持到六十餘歲。所以有許兩性健全的夫婦。他們都偕着『白頭偕老』。和『老而彌篤』的生活。但是我們時常看到一班可憐的青年。他們因爲在青年期中。濫犯手淫在發育途中的青春腺萎縮。所以發育不全。但病態還不止此。因爲青春腺的受傷。一切製造精子等機能停止。更因神經受手淫等過度之摩擦。漸次麻痺。

我們要恢復性腺的正常機能。而後恢復壯健。據我在日本東京帝國大學畢業後。即以補體荷爾蒙製劑治之。此係利用青春旺盛期之動物。以科學的新方法製成之。凡是性機能障礙之患者。服後於數星期內。將此劑之荷爾蒙。經血液輸送各處。促性機能之調整。於是身體自能壯健。並能發育健全。重享人類可貴之青春幸福。惟如患性神經衰弱之患有遺精病者。可同時與遺精片同服。以鎮攝精關。截止手淫惡念。依此治療。在短短數星期中。即可治愈。且愈後仍可照常生育。

補體荷爾蒙推『補體康』。善治性神經衰弱。遺精片首推耐而斯遺精片。

消化不良之自療

陳少華

消化作用。出於胃腸。胃腸健則消化強。而大食大飲。身體必發壯實。而食慾亦銳減矣。斯則食物營養之攝取少。弱。消化不良。胃病患者有頭痛多怒等神經衰弱。然則於胃病中。即其明證也。足致貧血與神經之症狀。惟胃專藥。或偏能興奮胃慾。而不一般治療胃壁。或作用於胃。而不能治腸疾。惟近頃發明之特效強胃劑。有昂盛食慾。治愈胃痛噯酸嘔吐胸悶等症之效。並能治便秘多屁功效偉。

『強胃精』爲特效強胃藥。專治胃病。

讀者園地

白帶經停

蘇湖何少甫君問：內子身體素弱。頭昏目眩。腰膝痠楚。每晚失眠。而心臟動跳。則而白帶淋漓。年來忽月經停止。初猶疑係受孕。然後久腹平如故。且皮膚日見蒼白。下部白帶淋漓。日必換褲一條。後余購『卡而雪地』囑其外用。每晚納入陰道內一二片。帶瓶後白帶即愈。惟月經有何法使其復來。

答：服『補女容』補血通經。體自健實。讀者如有疑症。請函示地址。並附回信郵票。寄上海武定路八六九號新醫學社。

制伏執拗淋病

以何療法最爲有效？是從前未曾解決的問題！

從前有人以爲淋病可勿藥而愈。亦有人謂淋雖藥而亦不能愈。極端之論。不過淋病之執拗。固是事實。淋病而不醫治。實爲自誤。其服藥而不愈者。實因未有特效藥之間世也。然自有德人彼得氏竭其數十年苦心研究結果。發明『克淋儂』之特效藥後。從前視爲不能醫治之淋病。至此遂根本推翻。因『克淋儂』一藥係用黃色素與蛋白體混合製劑。服後即能在體內發生抗毒素。而奏殺菌滅淋作用。此種作用是在全身而不限於局部。凡有淋菌蹤跡所在。此殺菌作用立見發生。故不損害健全部分。而執拗頑固之淋菌。遂全被『克淋儂』所制伏而根治矣。然從前醫法。僅注意於局部透膜殺菌。豈知淋菌爲善竄之微生物。反使病勢擴大。而增治療上之困難。故遠不及『克淋儂』之包圍殺菌法之迅速而完全也。

惟淋病患者。有許多已締結婚。而一次同房。即能將淋菌傳染其妻子。往往其妻子受傳染後。不知不覺。隔一二月始行發見白帶者。故丈夫自身之淋病雖已治愈。但妻子之淋毒未清。未幾仍重新傳染于丈夫。而前功盡棄矣。安全之療法。宜同時治療。如一旦覺妻子已有淋毒性白帶。或子宮淋。陰道淋時。除內服『克淋儂』外。一方用『卡氏陰道片』爲坐藥。以滌除白帶。可於三四星期中治愈之。此亦制伏執拗淋病之極佳療法也。

克淋儂 卡氏陰道片

克淋儂

淋病！

[illegible]了他的家庭與事業

總經理 上海爾登洋行

補肺拿爾

補體康

補女容

耐而斯遺精片

卡而雪地

總經理 上海爾登洋行 英租界南京路五號 電話一九九五六

◀各埠代售處▶

經濟新聞

上星期標紗近期飛黃騰達

三品廿支期紗步跌七元

棉紗在上週間。客帮現銷初極平常。旋因標紗暴騰。廣東、天津等帮購買見旺。市價步升八九元。客帮辦紗心理。大都趨漲。以(趨跌趨不買)。期紗因十一月期標紗近月。裕大豐泰達等多頭努力購進。拉揭甚勁。尤注意於十一月期十二月期。價比前週狂拉十四元一角之鉅。紗廠家及日商均盡量拋出。所寄者。大阪三品廿支金魚標紗。因實需不佳。貿戶缺乏。步跌七元。金以北方與長江流域新棉湧到。一切停閉各廠全部開工。成效爭目前擬紗一包盈利三四十元之鉅。前途隨時有大反動可能。棉市漢津魯汴新花到貨湧旺。廠家進貨僅十之一。餘皆向近期標花套賣。大約十一月期交割額量將比十月期更鉅。市勢比紗市較爲疲弱。雖間亦有追漲於在。

㈠期紗近月漲十四元強 上週開出粗細現紗一千五百包。期紗。因十一月期提升近月。廣東等帮現銷良好。明德豐泰裕大康豐與多頭在近期努力購進。價比前週狂漲十四元一角。以遠月亦漲四元六角至九元。十一月期二百卅三元爲最高。一月期二百十二元五角爲最低。高低相差廿元五角。全週約成交六十三萬六千四百五十包。比前週增十五萬五千七百五十包。海外大阪三品市場二十支金魚標紗。自前週暴漲之後。多頭獲利了結。近月跌六七元。遠月跌二元。週尾價二百零七元九角(遠期)至二百二十四元(近期)。附表於下。

	最高價	最低價	比前週
十一月	二三三·〇	[illegible]	[illegible]
十二月	二三三·〇	[illegible]	[illegible]
一月	[illegible]	[illegible]	[illegible]
二月	[illegible]	[illegible]	[illegible]
三月	[illegible]	[illegible]	[illegible]
四月	[illegible]	[illegible]	[illegible]

㈡期棉因紗市漲三四角 上週期棉。因紗市消沉。及美棉趨漲。明德源與昌等花號多頭加碼。惟以長江上游新棉湧到。套賣者亦不弱。市價忽升忽降。結果各月均比前週漲二角至四角五分。以四月期四十二元三角五分爲最高。十一月期三十九元九角五分爲最低。全週約成交一百零八萬五千七百擔。比前週減十五萬五千五百擔。海外紐約美棉。因羅斯福總統連任。復興政策繼續施行。棉價仍將維持。現貨商與大衆購進。漲十四磅音至二十一磅音。孟買印棉趨跌四分之一至一羅比。三品美棉標準隱棉約棉市漲一角五分至六角。週尾價六十五元六角五分(遠期)至六十六元一角五分(近期)。列表於下。

▲紗交一星期帮帳價格表 標準棉紗反手廿支金雞(反手廿支順手十六支反手十支代用)(滬盤叶價外加稅額)

標準棉花(國產細絨)(二十支卅支棉紗原料)(卅二支廿支十六支棉紗原料亦得照等級表代用)

美棉回漲 印棉仍疲

昨八日。紐約棉電。先因南方套賣而跌。後因現貨商買進。及空戶抵補而回。結果期現貨均比上日漲八磅音至十一磅音。同時利物浦棉電。市況稍佳。美棉標準漲三點。同時孟買棉電。初因美棉報告甚淡以前。多頭了結而跌。後因利物浦消息良好。歐洲出口商買進而回。結果各牌仍比上日跌四分之一至一羅比。原電列後。

本埠存棉激增

▲十一月七日週六調查

花名	數量	比較	
陝西花	三二、四三一件	增	四、六六九件
靈寶花	六九、一二〇件	又	三、一六九件
天津花	九〇件	又	九〇件
木架花	一六、四一九件	又	一五、八〇三件
通州花	一七、九六二包	又	一、三三八包
餘姚花	一六、三六七包	減	二、六七九包
火機花	一〇、八四七包	增	一、〇三八包
太倉花	一、三四九包	減	三六九包

河下米船到旺

銷塲不振 價都下落

▲滬南 浦江來船九十餘

▲滬北 河下到船約五十

▲硤石 到船十三四號

經濟常識

(版權所有 禁止轉載) 楊蔭溥主編

三 國際商約(三)

四．國際商約之範圍

國際商約之範圍，極爲廣泛，其中所訂之事項，往往隨各國之經濟情形，及人民之活動而互異，其內容極爲複雜，惟在一般國際商約中所規定之事項，其主要者，大致不外以下數種：

(甲)通商航海之自由 無論何種國際商約中，幾皆訂有通商航海自由之條文。所謂通商航海之自由，乃指締約國間，於通商航海時，雙方皆應無拘束或禁止，舉凡人物船舶之往來，皆得有自由權，與其本國人民，同享平等待遇，並非指於通商航海時，雙方可以免除一切課稅而言。故通商航海之自由，固與自由貿易主義不同，而與保護貿易主義，亦不相抵觸。

(乙)關稅事項之均等 關稅者，商品貨物通過國境時所徵收之國課也。在國際商約中，對於關稅事項之條款，常有以下數項之規定：(一)進出口稅及通過稅之約定；(二)往來貨物及船舶所徵之關稅稅率，應與國內同樣之內國貨物所徵者相同，不得重徵之；(三)貨物之輸入，除徵收關稅及必須費用外，其他不得徵收；(四)對於輸出品之輸入稅，應予以特別優待；(五)設有輸出獎勵金或退稅制度者，外國品不得與內國品有別，亦應予以同等之待遇；(六)凡協定關稅時，須訂明品名、稅率、實施期間及廢止方法等。

(丙)雙方領事之派遣 領事非外交官，是一種商務官，係常駐外國專司保護本國經濟利益，及報告一切通商貿易情事。領事有所謂普通領事，與名譽領事之別：普通領事任用本國人爲之，名譽領事可以任用駐在國或第三國之人民爲之。領事之階級，有總領事、領事、副領事及代理領事之別。其主要之任務，約可分爲以下數端：(一)保護本國人民及經濟利益；(二)管理本國人民居住、婚姻、出生、死亡等登記事項；(三)簽發本國人民及外國人旅行護照；(四)對於本國軍艦及商船，施行必要之援助，如代爲逮捕脫逃船員，或強制復事等事；(五)監視船舶之關係，保管船舶證書，及證明船舶出發或抵押等事；(六)對于被難船舶之調查，證明及簽給證明書等事；(七)對本國船舶航行至本國時之給予船舶康健書；(八)關於駐在國之通商情報等事。

(丁)私權享受之約定 一般國際商約中，關於外人之入國、居住、旅行、營業、訴訟及動產，與不動產之所有等等私權，不得規定有絕對自由享受之範圍，惟在法律習慣相異，文明程度又相差異之國家間，則對此私權自由享受一點，于締約時，常以均沾最惠國所享受之自由，以約定之：例如歐美日本諸國對我國之有領事裁判權，及土地房屋免稅權等是。苟在法律習慣相同之國家間，其原則上雖承認私權享受之自由，但在法令及條約上，尚難免有若干之限制：例如日本之法令，對於外國人所享受之私權，如外人之動產或不動產及營業等，均各種種之限制。(王相秦)

上週間外糖湧到

上週間金糖進口湧旺，市以外貨多，荷糖連到兩船，漏裝糖貨……[illegible]

冬菇略挺

公債昂升

上週漲一元左右

十一月份標金交割將清訖

▲今日交割四十九條

英印銀漲 凰仍盛

金融行市

輪船

新聞報館輪船宜昌班/沙市班 長江班 北洋班 南洋班

日清汽船公司

電話一九六〇〇(轉接各部)

天吉丸 十一月十日開漢口、各船開往南京、蕪湖、九江、漢口

南陽丸 十一月十一日

大貞丸 十一月十二日

鳳陽丸 十一月十三日

SIROP HEMOGLOBINE BYLA

皮拉氏 血色素糖漿

產後服之 補血強身

各大藥房均有出售

神經之大補品 納溲吐福

專治 神經衰弱 頭暈目眩 心悸怔忡 失眠多夢 遺精虛勞 心神不寧 病後調理 產後補血

藥液 顆粒

NEUROTROPHOL

ELIXIR GRANULES

三鈣劑

TRICALCINE

(INJECTABLE)——(ORAL)

藥粉 藥片 注射劑 顆粒 餅劑 混合粒劑

各大藥房均有出售

多數肺癆之成爲絕症。要皆治療之不得其法。三鈣劑爲專治各期肺癆之鈣化治療品。凡喉嗽咯血胃弱消瘦虛弱用後皆著奇效。本品有注射內服各種。製劑注射無痛苦並不起硬結。尤爲鈣劑特長。內服則藥粉藥片俱全。藥味清淡。

疾病問答

（李宗鎔醫師答）

乳房萎縮

（五九三五安徽和縣東門王女士問）余乃年近廿歲的女子。身體素好。婚後四年內已育兩子。惟近來乳房萎縮。終日白帶甚多。身體瘦弱。請指示有何藥可治。何時可愈。

（答）此係貧血之狀。可內服皮拉血色素糖漿 Hemoglobine Sirop Byla。日服三次。至於白帶。係子宮內膜發炎症象。可用二千倍過錳酸鉀液外洗。

子宮口小

（五九三六杭州□沈女士問）[illegible]

攝護腺漏

（五九三七）[illegible]

潰爛有膿

（五九三八）[illegible]

惡露未清

（五九三九）[illegible]

一宿一次娼

（五九四〇）[illegible]

兩足麻木

（五九四一）[illegible]

骨瘦如柴

（五九四二）[illegible]

初期梅毒

（五九四三）[illegible]

（答）[illegible] 可於第二年之春季注射一全劑。以後不必再注射。

新園林

談話　血與動脈管

（鶴）

墨索里尼說：『地中海是意大利的生命與血。』英國外相艾登卻說：『地中海是英國的動脈管。』既說是『生命與血』，當然無論如何，在所必爭。既說是『動脈管』，又當然無論如何不能放棄。照雙方的口氣中看起來。地中海就不會是『血海』。而照眼前的歐洲形勢看起來。既找不到得饒肯血的窮小子。又決沒有慷慨借血的慈善家。祇怕一旦鬧起『血海寃仇』來，便不免要散佈着一股血腥氣了。

要爭陸上的威權，便說這是我的『生命線』。要爭海上的霸力，便說這是我的『生命血』。或『動脈管』。其實『生命線』也罷。『血』也罷。『動脈管』也罷。總之從這許多新名詞和新口號中。已足見國際間的爭端，都是爲生存而鬥爭。講得明白點。便是已漸漸地入於拚命的階段了。

失去了大量的血。便不能活。切斷了動脈管。也決不能活。這是何等嚴重的問題。英意之間。已發生了這樣嚴重的問題，推而至於其他各國，又何嘗不處處都包含着這樣嚴重的問題。最好是你有你的血，我有我的動脈管，各不相干，各不相犯，也就可以各自活命。無奈眼前的國際關係，並不如此簡單。往往我的血和你的動脈管，會混在一起。變成了『我這裏有了你，你那裏也有了我』，所以就解不開這個糾結了。

既然『我這裏有你，你那裏有我』，連血型都分不清，何妨『你的就是我的，我的就是你的』，彼此共同保存着『血』，保存着『動脈管』，保存着生命，豈不甚好。又無奈大家都看不破。想不開。祇要我活命，不管你是死路。於是非鬧到脈管迸裂，鮮血直流，決不會善罷干休。

首都爬山比賽

（續）（陳效扶）

是日天微雨。上午九時半。全體健兒在張信孚領導下。抖擻精神。爭先登程。由新街口燕餘體育會大門前出發。人人奮勇向前。競爭甚烈。

入收兵橋的時候。各健兒莫不汗流浹背。爲了要奪得錦標。祇得再接再厲。努力上山。李習文依然領先。成績超羣。楊登發孔武有力。緊隨不捨。直到譽士教練所。李習文後力不繼。被楊登發乘虛搶前。穩步上坡。躍達終點。遂獲冠軍。

總計此次比賽。全程約達三千公尺。競爭之劇烈。爲京市歷屆各項運動中所罕見。當由籌備處於每組中錄取優勝者十名。按其成績分數。贈給獎品。以資鼓勵。

會計師一頁趣史

（留文）

會計師之名稱及資格。各國互異。在美國稱爲C.P.A. 在英國則稱爲C.A. 其意爲英國會計師公會考取合格之會計師。猶憶民國十二年時。滬上尚無會計師公會之組織。有沈立人章詩聞二會計師合組一事務所。其英文簡稱亦爲C.A. 遂有僑寓海上之某英國會計師請英籍律師漢氏致函提出警告。認爲C.A.兩字。祇有經英國會計師協會核准者可用。必須改稱。否則依法起訴。措詞極爲嚴重。而沈氏之復函。則云如C.A.二字。祇許在英國核准者可用。則我國主管機關註冊。以後外籍會計師。亦不得用中文『會計師』三字。以子之矛。攻子之盾。對方途爲語塞。現沈立人會計師在滬組有中華會計師事務所。其英文簡稱仍用C.A. 惟於下方加(CHINA)一字。以免再引起糾紛。當時筆者供職該事務所。故知之甚詳。此亦會計師史乘中一趣聞也。

爲菊延壽

（張炎）

關於菊之紀載。已屢見本林。雖云晚菊傲霜。究不敵西風蕭瑟。今有一法。可將菊保留至新年。與松竹梅歲寒三友。同陳開放。其法係將桂圓殼。套於花朶之上。斷絕其空氣。束縛其花瓣。約在十二月間。冬日可愛之際。去殼。灑水移花向陽。若干時日。自能開放矣。

衛生上一個小貢獻

（觀我）

最近社會人士漸知注重衛生。蓋有病而再求醫藥之療治。終不如事前講求衛生之爲完善。爰就予所見。對於講求衛生者。作一小小貢獻。

市上各餐館中。常用生菜及芫荽之類佐食。而傷寒痢疾等症。亦隨之而增。又如青梅紅綠絲以及着色之糖果糕餅。亦頗聞其用以染色之資料。甚不合於衛生。甚至含有輕微之毒素。常人不察。以之入口。往往有害於身體。甚望各飲食肆。及製造食品之商號。能設法改善。而公共衛生當局。尤宜加以注意也。

急待灌溉

交涉

（張壽鵬）

能講『交』情。不再干『涉』。這是『好轉』的『交涉』。

不講『交』情。祇想干『涉』。這是『惡化』的『交涉』。

唯其如此。要望『交涉』順利。圓滿解決。就須顧全『交』情。取消干『涉』。

日本學生飛行競技會之旁觀

（一燮）

日本各大學和高等學校學生都組織有航空部。研究飛行。並有日本學生航空聯盟。附屬於帝國航空協會之下。這次我國正在熱烈的購機祝壽時。日本學生飛行競技大會在東京羽田飛機場開着第三次大會。我國學生既無學習航空的機會。更無飛行競技之可言。殊覺落後太遠。將來的事業。在於天空。中國新青年。盍猶將圖之。

此次飛行競技會是由日本朝日新聞社發起的。以關東關西爲競爭的目標。朝日新聞社對航空事業是極注意的。購有各式飛機二十餘架。無一相同者。這次公開表演除練習機輸送機之外。最引人注目的。是單翼雙發動機最新式的鵬號。直昇飛機和最小的空虱『雲雀』號。日本各報社競爭極烈。較大之報館。至少備有飛機三四架。對航空事業之提倡。亦不遜於航空協會。

關東關西選手加入的計七十六人。一等飛行士一人。其餘都是二三等的飛行士。日皇第三笠宮寺內陸相等均出席參觀。比賽節目分九種。第一種是野外飛行競賽。在規定時間出發之後。用着地圖。觀測方向。風速及一切氣象。於一定時間中飛完他的距離。身邊不許藏着羅盤類。以試驗其經驗學識。是否真確。結果是關西方面勝利的。第二種是8字飛行。乃高等飛行術之一種。這次表演的是橫8字。而且用目測的。較豎8字和鉛測的容易些了。第三種是制限地內着陸。圓形半徑爲五十米。凡在圓圈之外着陸的。每二十五米減去五分。他們一回不能着陸的。每次減去十分。選手十二人中。能在圓圈中着陸的。不過二三人而已。第四種是曲技飛行。表演的只有兩人。在空中上下翻騰。觔斗螺旋等。均極純熟。第五種是通訊筒吊上。關西方面飛了三次沒有吊上。關東方面也是在第三次才吊上去的。

第六種模擬炸彈投下。場內白圈的半徑爲十米。由百米以上擲下。離圓圈外每十米減去十分。選手十二人。一個都沒有投在圈裏之中的。此乃平日沒有練習之故。第七種爲水平直線飛行。螺旋降下。限制地着陸。選手們在高度三百米時。作一杆的水平直線飛行。然後上昇至六百米時。用螺旋降下至三百米。於是再滑至限制地點着陸。第八種是滑翔機競技。選手六人。表演初級練習機是用橡皮索拉曳的。中等訓練機是用卷揚機拉曳的。第九種是發動機分解裝配競技。那是學習機械的工作。計有八組。以速度及技術之是否純熟評判的。

當競賽時。空中忽然現兩機。這是所澤陸軍飛行學校來參加的高級滑翔機。高級滑翔機是用鋼索拖在飛機的後面。至相當高度時。滑翔機的駕駛員把鋼索解去。於是在空中盤揚滑走。隨心所欲了。飛機上之駕駛員先將鋼索投於飛機場上。然後安然下降。而滑翔機却翔翔翻飛。表演他的絕技。

在日本學生飛行競技的節目中。可以看到。不但他們已練習到軍事上必需要的高等飛行術。並且已在訓練通訊擲彈等技術。這是使旁觀者最爲注目的。於是更覺得我國有提倡航空學生軍之必要了。

水滸的背景

原始是太行山——（橋烟）

誰都知道水滸的背景是梁山。山東的梁山泊。和遺事所說的梁山濼。施耐庵的水滸傳稱爲梁山泊。濼。字書解釋是大陂池。與泊同。用泊不用濼。取其筆畫簡單而已。

辭源說。『梁山泊即梁山濼。在山東壽張縣東南梁山下。即古鉅野澤。下流汶濟二水。會而成濼。宋時決河。匯入其中。綿亘數百里。後大河南徙。歲久填淤。遂成平陸。』不知何所本。據金植巾箱說。『意梁山者。必峯巒峻深。過於孟門劍閣。爲天下之險。方得憑持爲雄。及予親履其境。又曾輯修堯志。梁山爲今壽張治屬。其山不過周遭五十里。耐庵乃云八百里。即宋江寨。山周上一小垣耳。』又云。『梁山濼皆傳作泊誤。』照上面所說。宋江所據以稱雄的。其地確爲梁山。因此社會上都稱他們爲梁山好漢了。

但是龔聖予的宋江等三十六贊。都說他們是太行山的好漢。如玉麒麟盧俊義贊云。『白玉麒麟。見之可愛。風塵『太行』。皮毛終壞。』浪子燕青贊云。『平康巷陌。豈知汝名。『太行』春色。有一丈青。』船火兒張橫贊云。『『太行』好漢。三十有六。無此火兒。其數不足。』神行太保戴宗贊云。『不疾而速。故神無方。汝行何之。敢離『太行』。』沒遮攔穆橫贊云。『出沒『太行』。茫無畔岸。雖沒遮攔。難離火伴。』中間沒有一句說及梁山的。就是東都事略侯蒙傳。也說宋江三十六人。橫行河朔京東。河朔京東包括今之河北山西山東一帶。也以太行山爲根據地。比較可徵。雖然徽宗本紀說。宣和三年二月。淮南盜宋江等犯淮陽軍。又犯京東江北。入楚海州界。而侯蒙傳說。蒙上書言宋江以三十六人橫行齊魏。也沒有放棄山西。考括地志太行山連亘河北諸州。凡數千里。大約施耐庵爲了過於龐大。範圍不易控制。所以另外拉一座梁山過來。由小化大。便於鋪陳。留着吳用賺金鈴吊掛一回。映帶太行。

不過宣和遺事已經說宋江在梁山濼。或者民間傳說。當時已把他換了背景。耐庵也不是自出心裁呢。我們考查這故事的原始。那麼背景在太行山。是無疑的。

夜深沉

第十三回

鈎餌佈層層深帷掩月　衣香來栩栩永巷隨車

（三二一）張恨水（版權所有 禁止轉載）

在屋正中垂下來一盞電燈。用紙糊的宮燈罩子罩着。床面前有一隻矮小的茶几。上面也有一盞綠紗罩子的桌燈。且不必看這屋子裏是什麼東西。只那放出來的燈光。紅不紅。綠不綠的。是一種醉人的紫色。同時。還有一陣很濃厚的晚香玉花香。心裏想着。那有一個男人的屋子。會弄成這個樣子的。也不用再細看了。立刻將身子縮了回來。點着頭笑道。你這兒太好了。仙宮一樣。還用得着我說什麼嗎？她走回那沙發邊。也不坐下。端起茶杯來喝了一口。回頭向信生點了兩個頭道。打攪你了。信生嘆了一聲。搶到門前。擱住了去路。因道。我是請楊老板來吃飯的。怎麼現在就走。月容笑道。下次再來叨擾罷。信生連連的彎了腰道。不成不成！好容易盼了幾天的工夫。才把楊老板請到。怎能又約一個日子？月容道。我看到宋先生這樣好的屋子。開了眼界不少。比吃飯強的多了。信生笑道。這話不見得吧？若是楊老板看得我這兒不錯。怎麼在我這裏多坐一會子也不肯呢？月容道。並不是那樣子說。她說到這裏。把眉頭子又皺了兩皺。信生點點頭。笑道。你請坐。我明白。我明白。你的意思是在我這裏坐了很久的工夫。再出去吃飯。那就晚了。那就這樣得了。兩件事作一件事辦。你就在我這裏多坐一會兒。我吩咐公寓裏的廚子。作幾樣拿手好菜來吃。你若嫌悶得慌。我這裏解悶的玩意兒。可也不少。（未完）

中國墾業銀行

保管箱出租

純鋼建造　最新設備

安全穩固　無出其右

行址　上海北京路江西路口

化媸爲妍 美容 妙藥 變醜成美

上海 亞洲西藥局發行

五洲大藥房發行

立博賜保命（即蛋黃素賜保命）

主治—輔助戒烟：增加體力

大明眼鏡

天津路一七三號（金城隔壁）

歷史三十五年　出品三百餘種

營業項目

望遠眼鏡　新穎鏡架　科學鏡片　驗目儀器　裝配零件

飛機眼鏡　擋風眼鏡

分銷全國各埠三千餘家

石氏美容醫院

專治雀斑 石霜湖醫師

地址：上海南京路

佘山菊花書畫展覽會

移醜成美

雀斑藥水　面刺藥水　拔毛藥　玉容丸　艷容素　生毛藥水　腋臭藥水

上海大和製藥公司

揚州老謝馥春號各貨批發廣告

痔瘡痔漏 特殊治療 不開刀！無痛苦！

大華農場 示範 花樹菓苗廉價分讓 函授學校常年招生

天天美術日曆公司

精美日曆每組弍分九厘起

奉送樣本 函索即寄

上海北浙江路天潼路北首福慶坊 電話四五七七〇號

贈 金針治療實驗集 一厚册

專門 根治哮喘

送 夢遺滑精 補腎益腦 奇方

榮記 共舞臺

▲愛多亞路 電話 八四八〇八 八五八八九

平民化座價：樓上 一角 三角五分 六角；樓下 二角五分 四角五分 八角

最後一場

今夜七時登場 **第八集**

滿台眞水眞船上台

明夜獻演 **第九集**

無景不偉大

螢火練成魔精　渾身發光　完全科學作用 本台最新發明

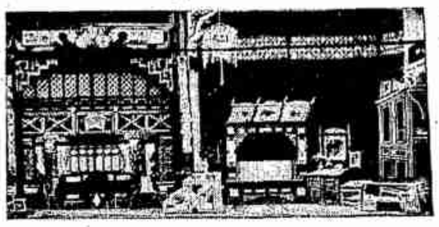

拿以往成績◉作未來擔保

的的確確　●精彩●結棍●硬彈●

利用無線電學特製機械　**無線電飛人**

非但能在台上飛來飛去　居然能夠飛過看客頭頂

趙松樵

雲艷霞

原班不動再加生力軍

白玉崑

白玉崑

明夜登台

白鵝塘　本集又有一場價值千金值得稱贊的大彩景

◎塘中噴出仙水五彩繽紛　◎白鵝數十頭在水中游蕩

[illegible]

火燒紅蓮寺

●洞庭湖水平如鏡帆影點點●

●死光陣畫棟雕樑機關層層●

融光大戲院

海寧路乍浦路　電話四二〇二〇二二號

今天開映：三時 五時半 七時一刻 九時一刻　原價二角三角四角五角

世界影壇主角 **曼琳霍金絲** 偉構 佐克麥利 合演

燕·歸·來

社會諷刺香艷愛情鉅片

SPLENDOR

世間多少女性在沉淪的虛榮手裏

[illegible]

光陸大戲院

擁有米高梅華納 二十世紀福斯 三公司鉅片權

博物院路 乍浦路　電話 一〇〇一七號

今天日夜開映　兩時半 五時半 九時一刻

背景越三大洲 畫面逾四百幅 片長計十五本

弗德立馬區

春風秋月一樣的艷麗　**風流世家**　狂風暴雨一樣的緊張

FREDRIC MARCH IN "ANTHONY ADVERSE"

前在大光明開映天天客滿本院提前放映

福安遊藝場

小東門中華路口　門票 一角　電話 二三三七六

買一送一

特選名菊數千盆 菊花山

●●● 開 ●●●

菊花大會

大京班　日戲：李雲卿 潘鶴樓 秦璧君 楊寶童 劉鳳霞 金利元　夜戲初演 廿一本 廿二本 **彭公案**　連夜客滿 請早光臨

電影 四集 女鏢師

名彈詞家 [illegible]

白話新劇　日戲 家庭血　夜戲 上本 蝴蝶盃

紹興戲　日戲 花女　夜戲 蓮 九本 五五平西虎本

化裝申曲　日戲 文秀 何　夜戲 三笑

維揚大班　日戲 頭本 梅開二度　夜戲 孟麗君

古裝春戲　日戲 花魁女　夜戲 中本 刁劉氏

甬興歌劇　日戲 香秋菴　夜戲 湖船

錢鳳岐　小叫天　死光機　鄧笑靈　走鋼絲　袁松怪

●●● 光顧諸君多知敝場遊藝繁多 ●●●

更新舞臺（林記）

地址牛莊路　定座電話九七一七六 九七一七七

前昨兩夜擁擠。欲向隅免，請早定座

今夜首次開演

七時登場●各界請早

◉創製全新偉大綵景●科學奧妙機關●重編廉孝俠義●惟一艷情好戲◉

火燒長明寺

連環機關 特別打武 大海大船 晨曦初昇 寒天大雪 宏偉佛殿 惡僧巨盜 俠客義士 賢婦孝子 勇將勳匪 劍客仗義 火焚古寺 極端滑稽 空前緊張 限於篇幅 不勝枚舉

●劇中精彩之一：綺羅香綺羅蘭姊妹反串小生男僕·行路宿店·為店主婦之女（王薰芸飾）看中·設計堅留招親·情節勝過「狄仁傑趕考」·艷勝過「馬寡婦開店」·確具百看不厭·引人入勝的魔力！毋怪連夜顧客贊嘆·彩聲震天！

夜戲價目：樓下 六角 四角 三角；二樓 五角 三角 二角；三樓 一角

廣東大戲院

北四川路大德里對面　電話五三三五四

今天日戲休息　◀今天夜戲▶　**乖孫**　充滿詼諧 堆足笑料　綱常倫理 悲痛名劇　譚秉鏞笑匠生平結晶傑作萬衆讚美的

(明天日戲) **再生緣** 四本

(明天夜戲) **烽火滿漁村**

本院為便利滬西觀眾起見特與公共汽車公司約定每晚十二點廿五分放車在本院門口等候散場以便觀眾同乘坐車按站計算

重金禮聘港粵名班 **新月男女劇團**

花衫皇后譚玉蘭　金牌小武桂名揚　丑生泰斗譚秉鏞　文武小生王醒伯　時派悲旦譚少鳳　頑笑名旦朱聘蘭

中南書場

地址愛多亞路東新橋口　[illegible]

汪 顧 王 許 何 許 顧 沈 陳　醉疑仙　[illegible]

大中書場

日場：陳瑞麟 九絲縧　程鴻奎 大紅袍　吳均安 隋唐

夜場：龔婉南 濟公　蔣賓初 笑中緣　王曉香 岳傳　周亦亮　俞筱雲 白蛇傳

恒雅書場

日場 二時半　夜場 七時三刻

日：黃 徐 汪 夏　夜：周 沈 劉 王 韓 蔣 朱

[illegible]

東方書場

朱蘭庵　許　今夜話劇 王曼君 輕薄桃花

[illegible]

新聞報
中華民國二十五年十一月九日
星期一
(不另取資)
本埠附刊

上海南京路大陸商場 電話九二二八五五 五線轉接各部

中國國貨公司

綢緞部舉行空前未有之便宜大貢獻

五百疋綢假對折

三幅門電力綢每尺九分

●發售時間上午十時起下午二時每次以五十疋為限請各界注意●

二樓中部舉行 絨線衣着縱覽會 男女大小衣着花色均極時新謹請各界選購 特聘周琳露小姐教授各種絨線新法 結歡迎學習

土產部 嫡路洋澄湖清水大蟹每元一只至四只●二斤遠年竹葉青酒每瓶三角三分 空瓶每只可回五分 烟酒部

本公司特聘劉春山在亞聲電台●週波一一二〇●每日下午六時半至七時一刻播送三民主義解答歡迎函詢

新開路池浜路口 新開路中國國貨公司

小東門內大街 小東門中國國貨公司

萬物咸備 意外便宜

應時用品 一律非常便宜

敝公司發售之代價券，每本十一張，售國幣十元，惟附送之贈品，概係實用物品，俾使顧客得用，兹將贈品種類列左。各界如購券一本，連帶贈送飯碗一隻，或電木茶杯茶盆全套，購券兩本；贈送真銀鍊磁茶壺一把，（銀鍊係東熙華德路慶福星銀樓出品）或貯法幣皮夾一只，上遞贈品，精美雅緻，任客選擇，藉增興趣。

華商祥生汽車股份有限公司謹啟

偉大綢緞局

南京路廣西路口

電話九三七八八

國產綢緞花式新穎搜羅豐富

接受顧客意見更作偉大的貢獻

昨日起

大贈送十天

定價照舊低廉決不增加

贈送 鶯鶯綢旗袍料 各式軟緞褲料 并贈禮券

購貨滿五元以上即得贈送一囊 多購多贈並可連贈禮券

●贈送期內 不限……件數 不限……時間

歡迎各界參觀

二樓舉行

大批歐美絲毛織品來路高尚綢緞

陳列大會

開海上綢業界未有之大觀

定價正實低廉僅求市價三分之一

敬請切實評較

二樓

新裝部 時式大衣禮服出售

邊飾部 珠邊花邊婦女用品

襲料部 最新穎絲綢成襲件料

價廉物美

人人歡迎

大綸綢緞局

南京路抛球場

南京路抛球場

二樓 皮貨部 同時舉行

歡迎比較

抱大犧牲競賣

犧牲品

高擋三角絨大衣料每件五元
口莊草狐肷馬褂每件十八元
關東狸貓皮馬褂每件七元
西口黑羊皮馬褂每件八元
口莊大毛灰狐圍領每條八元

專售高貨 · 不賣次品 · 信用誠實 · 早有定評

驚人便宜

高尚贈品

今日起

全部犧牲

特別放盤十四天

犧牲品

拷花褔綠絨旗袍每件八元
印花新式軟緞綢縐襖袍每件一元六角起
喬其絲絨襖袍每件八元八角
加重廠綢袍料每件七元八角
大批高尚零料非常便宜

上海中國醫院

孫科題

虹口平民產科醫院

汪兆銘

總院 提籃橋華德路口 電話五〇九三六

分院 新聞路醬園弄口 電話三七〇四七

新聞路醬園弄分院今日開幕

敬啓者本院創立以來將及十載附設 **虹口平民產科醫院** 日形發展茲爲普及服務社會並便利產婦與病家起見特設分院於醬園弄新聞路口本院設備完全產婦房及病房分有特頭二三等已於十月三十一日開診茲定於國曆十一月九日爲分院舉行開幕並同時總院與分院施診給藥並免費佈種牛痘尚希各界惠臨指導以匡不逮諸祈 公鑒

主治

內科 產婦科 戒烟科 皮膚泌尿生殖科
外科 小兒科 電療科 眼耳鼻咽喉科

以上各科均有專門醫師負責治療

本院院董（以筆劃多少爲序）

于右任 王伯元 吳經熊 崔叔卿 楊虎 蔡勁軍
王世杰 方椒伯 金廷蓀 林康侯 張嘯林 翁國勳
王一亭 朱子雲 金里仁 張申之 孫梅堂 劉鴻生
王彬彥 汪伯奇 徐佩璜 黃紹雄 潘公展 韓丕豪
王曉籟 杜月笙 袁履登 聞蘭亭 虞洽卿 顧少卿

醫務主任 吳天放
院務主長 謝葆生
總務主任 王文元

院長室 電話 五〇八三六號

產婦如何可得安全穩妥之接生

[illegible]

（注意）請預先電話掛號亦可

安寧券

又敝院印有一種安寧券各掛號處亦有發售乃爲優待產婦利益俾使用費有一定之範圍復可減省一切麻煩手續欲明詳細敝院印有產婦須知一書將種種優待利益完全詳載在內如蒙索取請附來郵票一分當即奉上

特約掛號處地址

店號	地址	電話
[illegible]	[illegible]	[illegible]

華安出品
鉅片之標記

聯華有聲對白歌唱鉅片

狼山喋血記

國產電影之示威作！

是大悲劇！
是大喜劇！
是大壯觀！
是大文章！

編導：費穆

主演：黎莉莉 張翼 尚冠武 韓蘭根 藍蘋 劉瓊 洪警鈴 殷秀岑 白璐 龔智華 費柏青

請注意開映日期及地點

國泰大戲院

今天日夜開映 (日)三時 五時半 (夜)九時一刻 從速定座

貪戀片刻歡娛，遺恨千古：誤信花言巧語，飲痛終身

淚濕香衫，染成血漬，銜石精衛，難塡怨海，

她疑惑世上是否還有可靠的男子

美藝明星 凱弗蘭茜絲 空前傑作

大明星喬治勃倫等合力配演

自己的心頭肉，對著別個女人呼親娘　自己中意的人，做了別個女子的丈夫

空前偉大哀艷纏綿熱情鉅片

KAY FRANCIS
GIVE ME YOUR HEART

斷腸雲雨

謹代普天下的女性要求丈夫們及情人們共來鑒賞！

大光明大戲院

靜安寺路跑馬廳畔

今天日夜開映 (日戲)二時半 五時半 (夜戲)九時一刻

全部五彩世界聞名哀艷文藝鉅片

二十世紀福斯公司又一百萬金元榮譽出品

洛麗泰楊

五色繽紛，美勝彩虹秋月

七情交織，力能盪氣迴腸

雷夢娜

青燈無伴，空留薄命之花！
紅淚難收，遠作長啼之鳥！

全部十一大本　完全天然色彩

連日客滿　並不加價

南京大戲院

祇有今天日夜開映：日戲二時半 五時半 夜戲九時一刻

不惜任何犧牲，圖民族之生存

文豪詹姆士戈伯氏世界譯誦不朽之巨著

倫道夫史高・琵妮彭絲

「十字軍英雄記」男主角

亨利惠爾考克遜

梅琪安琪兒・勃羅斯加博合演

悲壯熱烈慷慨纏綿歷史戰事巨片

民族遺恨

"The Last of the Mohicans" with Randolph Scott Binnie Barnes

明天起重映五場

打破紐約本年度賣座的最高紀錄！

惠廉鮑威爾繼「歌舞大王齊格非」更成功之大傑作

惠廉鮑威爾　卡洛兒朗白

愛麗絲白蘭台・蓋爾柏克屈・琪恩妮克蓀等合演

閨女懷春

小姐懷春二爺當差　姊妹爭風左右爲難

大上海大戲院

今天日夜開映：日戲二時半 五時半 夜戲九時一刻

「富貴浮雲」神秘女郎　「螢女天堂」風流小生

琪恩亞珊兒・佐爾麥克利

合演愛情詼諧佳片

女作家梅愛蓮登氏神秘性的名著

雙雄鬥智

下期映本年十大巨片之一

哈雷鮑亞

勞倫斯奧立佛・潘妮羅杜蘭華德

莫斯科情網

一九三六年新人

陳綺霞

在天一公司有聲新片

黃浦江邊

有出人意料之優越成績

邵醉翁先生闊別三年以來之新作品

(注意映期)

九星大戲院

赤手勤王

今晚八時起賽

回力球

1 賈多	1 拉摩司
2 沙特浪谷	2 阿斯佩蒂
3 莫克力骨	3 依利古咸
4 安杜利	4 歐蘭加
5 杜樂仙	5 后蘭多
6 卡禮加	6 亞爾培地

全場冷氣　風涼無比

麗都

北京路貴州路　電話九四一一○

大探險家佛蘭勃克

龍潭虎穴

生擒千尋巨蟒　活捉翻江神鱷

星期日一，二，三共映四天

瓊克勞馥・羅勃泰勒

里昂巴里穆亞・佛蘭支通

米高梅繼「舊金山」又一翻天覆地歷史哀艷巨片

征海巾幗

女性之罪人……男子的天使

社會之靈魂……國家的光榮

各界公認 高尚經濟舞廳

卡爾登舞廳

地址 虞洽卿路二三〇二　電話九四九二一

今晚特請 MR. GEORGE / MRS. GEORGE 表演神秘艷舞

預告本月十一日起選舉皇后了

茶舞 每日四時起 奉送香茗

音樂高尚 舞女整齊 舞藝出衆

舞星張慧珍

舞星陳麗珍

佈置 全廳燈彩 富麗堂煌 坐位舒暢

舞星張月仙

舞票 每元十張 日夜一律

MID-NIGHT CLUB

半夜總會

愚園路兆豐花園對面

不日開幕

最幽靜 最神秘 最消魂!!!

最熱烈 最舒適 最安閒!!!

詳情後佈

電話二二二四二二號

是全滬獨一無二高尚完美通宵營業的夜總會　（四合社）

倘使要得到…

最華麗的舞廳 最經濟的代價 最理想的滿足 最舒服的享受

本廳茶舞不日將有偉大貢獻

◀請到

逍遙舞廳

天天茶舞 兩時開場 奉送香茶 日夜兩班 樂隊伴奏

地址南京路虞洽卿路口

地址鄭家木橋大方飯店五樓

大方友記舞廳

來賓電梯上下 電話八四五五五

每天茶舞大會

舞票 每元十張 日夜一律

▲[illegible] ▲[illegible] ▲[illegible] ▲[illegible]

舞女都是妙齡 個個性情溫柔

茶舞四點至八點奉贈清茶

晚舞八點至三點 逢星期六通宵伴舞

大放汽球

特請由漢回申清風樂隊每日夜伴奏

黃金大戲院

（日戲價目）三樓二角 樓廳三角 花樓五角 月樓七角 正廳四角 特廳六角 官廳八角

電話 八四一一四 八四一一三

（夜戲價目）月樓一元 花樓六角 樓廳四角 三樓二角 官廳一元二角 特廳八角 正廳五角

電話 八四一一二 八五〇六八

各界共來鑒賞

比干挖心視死如歸

反面氣百倍勇　唱做特別緊張

劇情一本比一本緊　看客一天比一天多

今夜初次公演

三本封神榜

（准七時登場）

←麒麟童先飾比干

鹿台恨比干挖心唱做悲哀

妲己調戲伯邑考

搭配妲己調戲伯邑考，爲周楊二君之好戲，情文兼茂，莊諧雜陳，就是封神榜中令人念念不忘者，此場其中佳處，非短語所能盡述，請來一觀，方信不虛，

麒麟童飾伯邑考　小楊月樓飾妲己

毒刑蠆盆 滿台無數大蛇

御靈氏（王芸芳君飾）行刺妲己，妲己就地一滾，立化爲狐，御靈氏受驚而梟，妲己特用御靈氏用蠆盆毒刑，所謂蠆盆，乃蓄無數毒蛇於一盆，將人投入盆中，衆蛇齊來搜噬，觀之令人咋舌，

王芸芳飾御靈氏

王桂卿飾雷震子

雷震子 從空中飛來一棍打倒半個山頂

黃飛虎 火燒衆妖精

[illegible]

劉漢臣飾後姬昌

鹿台宴狐狸露尾巴

紂王營造鹿台，窮極奢侈，金階玉擺，畫棟雕樑，耗費民財，不可勝數，本院當然無法仿真建造，只是欲求其具體而微之形似，即此一台，亦耗去木料，布匹，顏色，人工，至千餘金之多，敢演鹿台方行落成禮，妲己請來的嘉賓，見了比干，都曾露出狐狸尾巴，真是大煞風景。

口吐白兔

周文王（劉漢臣飾）於事前得一靈參，眼見子遭毒刑，又見許多不可思議的幻象。後來吃了親生兒子的肉，張口嘔吐，立刻吐出來一隻活的白兔，

劉文魁飾[illegible]

夜夜擁擠不堪 務請各界早臨

全新服裝 偉大佈景

（四合社）

草裙伴舞 茶舞大會

每元五舞

靜安寺路斜橋弄八十號

聖愛娜舞廳天天下午五時起舉行，男女一律奉送精美茶點

夜場預告

本廳不日舉行絕頂盛大之『好萊塢之夜』，將全廳佈置成影城，各種設備並有中外著名電影明星參加表演歌唱跳舞節目。

客滿！　（三合社）

好友舞廳

男女歌舞表演

各界來賓 熱意要求 欲罷不能 繼續貢獻

有獎跳舞 贈送汽球

茶舞兩時開場

表演第一場下午五時起 ▲不售門票 ▲奉送茶點

地址南京大戲院對面

上海大戲院

時間 三時 五時一刻 七時一刻 九時一刻

座價 日場四角 七角 一元　夜場五角 八角 一元半

北四川路虬江路口 電話四六七二一號

蘇聯銀壇空前榮譽貢獻

莫斯科電影工廠本年度非常偉大名貴出品

唯一社會香艷熱情音樂歌舞鉅片

馬戲團

此片爲亞洲影片公司所有之第二部影片。

達藝術的最高峯！創歌舞的新紀錄！

火速定座　火速定座

嶄新的題材！嶄新的場面！

嶄新的歌舞！嶄新的技術！

加映最新蘇聯名貴新聞片

金裝銀嵌，輝皇富麗埒皇宮　擷精取華，國產鉅片大本營

金城大戲院

北京路貴州路口 電話九〇一一四

座價 四角 七角 四角九分七 一元

今天日夜開映 （日戲）二時半 五時半 （夜戲）九時一刻

替千萬爲職業受到壓迫和侮辱的婦女打不平

精美贈品 [illegible]

每場加映 魯迅先生喪儀新聞片 欽仰先生者，不可不看

李萍倩導演　姚蘇鳳編劇

顧蘭君・黃耐霜・袁紹梅・龔稼農・謝俊・尤光照

等大明星合演精心傑構

寫出了：夜的寂寞，夜的哀愁，夜的荒淫，夜的醜惡，夜的輝煌！

纏綿悽惻！哀怨悲壯！撼人心靈！

女招待出賣肉體靈魂！　男子口甜似蜜，心毒如蛇！

夜會

從美麗的畫面上寫出大都市的罪惡！從瞎子的眼睛裏看出現社會的醜相！

明星公司無上鉅片

法租界聖母院路大千世界對過

環球糖果店

電話購貨　隨接隨送　不論遠近　不取送力　電話……七二二五一〇

今日起至十三號止　糖果餅干半價五天

所得營業總數內並酌量提出　貢獻國家　敬請各界仕女熱烈賜顧

敬請航空協會與同業工會派員監察

本店專做　壽字喜慶蛋糕

養生豆乳

三大特色

（一）養生豆乳採用美國最新科學方法煉製將豆中之苦味及生豆氣完全去盡

（二）養生豆乳是以滋味鮮美不經人手瓶裝及乳瓶均經消毒清潔衛生

（三）養生豆乳全不用直接火煮爲用蒸氣通過豆乳使熱度不致過高豆乳中含之蛋白質及維他命完全保存

定價表

	容量	每月	每日
鮮豆乳	二磅裝	三元三角	一角一
	一磅裝	二元一角	七分
	半磅裝	一元四角	五分
巧可力	一磅裝	二元九角	一角一
	半磅裝	二元	七分

養生麵包

[illegible]

電話通知　每晨送達

麵包每件三分　價格每打三角四分

上海養生廠出品　法租界環龍路八三弄八五號　電話八五四八八

天津

起士林糖菓點心舖上海分店遷移通告

敬啓者本店開設華北垂三十餘年所製糖菓食品可可糖太妃糖遠近馳名茲爲便利顧客起見上年分設支店於上海營業大有應接不暇之勢現因原有地址不敷應用今遷移靜安寺路一二五五號電話三三二五一各界惠顧至所歡迎同業批發格外克己謹白

地址　靜安寺路一二五五號　起士林糖菓點心上海分店謹啟

劉基後裔　劉葉青

◀稀世奇觀▶

△海內孤本▼

挨度推命

[illegible]

大東旅社三樓三百三十六號

紫光麥精魚肝油

優待試服　味美無腥　消化最易　服用便利　見效迅速

本品乃根據最新學理及特殊之紫外線機械以科學方法製造而成之甲，乙，丙，丁四種維他命，與富有消化作用及營養功能之麥芽浸膏，混合而成，特別濃縮，味美無腥，實爲不能服用魚肝油或其他魚肝油製劑者之恩物。

紫光麥精魚肝油　試服優待券

憑券於每日上午九時至下午五時（星期日下午二至五時）向上海白克路二二五〇號九福公司購買，六磅裝每聽祇收大洋二元，一磅裝每聽祇收四角　△外埠另加寄費六磅裝每聽五角一磅裝二聽三角　△本埠來函或電話購貨六磅裝一聽以上立即送奉　電話……九二〇四二

總號　南京路新世界東首　南號　老北門對面典當街　西號　霞飛路龍華路對面　北號　江灣路法學院對面

天冷風厲！爲保護行走眼目計請備

避風眼鏡

最新出品　歡迎參觀

旅遊三角形避風眼鏡　每副九角
孩童裂形避風眼鏡　每副一元半
德國皮邊避風眼鏡　每副一元八
美國絨邊避風眼鏡　每副三元

保存發票　對九折航空券廿期有　還本希望

昨日本報發報時間六時四十分

▶遊戲場……（四）……（江棟良）

一個穿着今裝，一個穿着古裝。頭明地不能合作。他們生硬的要『硬湊』起來。騙取一笑……夫愚婦的快活。

請婚喪喜慶人家注意假禮券送禮

▲僞印・銀行・公司・禮券・
▲目的・騙取・賞賜・力金・

倪高風

上海・眞是萬惡的淵藪。種種異想天開的欺騙哄詐。每每會使人意想不到。最近市上又發現一種用假禮券送禮的騙局。雖然這是最卑鄙的行爲。但是他們發明的聰敏。確也叫人佩服。現在就把這個騙的方法揭曉在下面。請一般做婚喪喜慶的。加以注意。

他們的騙。大多是用各印刷所印就現成出售的禮券。僞印上滬上著名的銀行・商店・公司等的牌號和私印。外面套上一只封套。依照普通送禮格式。在簽條上寫『敬儀』。『楮敬』……以及送禮者的『某某某敬賀』。『某某某敬具』等字樣。表面形式。做得非常像樣。在受禮的人家。雖然不認識這個送禮者的姓名。但是也決不會拒絕不收。況且擔任收禮者。決不是那家的主人。來者不拒。自然一筆一筆的收下。誰去加以精細審辨呢？於是就在謝帖的『敬使台力』上寫上力金。發付而去。至於這種禮券的數目。都是很大。大多是十元至一百元。看著受禮人家的場面。分別致送。這種騙子。只要力金騙到。就是達到目的。而且一家人家。如果發現這種騙局。每會接一連二的不止一筆。那末・依照普通定例。一成力金計算。他們的收入。也就很可觀了。何況每天上海做婚喪喜慶的人家。是這麼多呢？這最近我在朋友的地方。看見好幾次了。最可恨的。收到這種僞禮券的。在事過之後。到出券的人家去兌錢換物。結果・不但錢兌不到。物換不著。而且還會當你是一個僞造票據的刑事犯。這眞是冤哉枉也極了！

所以我們關於婚喪喜慶。擔任收禮職務的。要特別加以精細審愼。如果遇到送來禮券稍有可疑。第一先要問主人有沒有這個送禮者的親戚朋友。然後再差人到這家發禮券的人家去核對。如屬僞造。就送當地官廳嚴辦。『殺一儆百』。俾也爲現社會除害呢。

參觀滬郊農村改進區工作成績檢閱後

虎癡

中華職業教育社附設滬郊農村改進區。於本月一日假趙家塘總辦事處舉行展覽及工作成績大檢閱。該日雖晴雨無定。但到會人數仍甚衆。茲將參觀所得。拉雜記之於后。

該區係於徐公橋移交地方後乃行着手籌備者。於廿三年十月正式成立。計有金家塘・毛家漊等四個辦事處。何家塘・王家橋等六個分會。另設總辦事處於趙家塘。全區面積四十五方里。九百四十四戶。四千〇九十四人。區內附設鴻英小學三所。亦隸屬於改進區。故凡學校足能擔負爲改進區推行。及改進區足能擔負爲學校推行者。無不相輔合作。該區事業年來頗著効力者。歸功於『社會教育與學校教育完全打成一片』上居大半焉。

是日在滬閔路趙家塘車站。派有招待員。沿途一直至辦事處。派有童子軍站崗。均由村民村童任之。每過一崗位。『敬禮！立——正！』殊覺威武有禮。上午係參觀『靜』的工作。計毒氣陳列・海陸軍陳列・空軍陳列・木製竹製紙製之飛機軍艦高射砲防毒面具等模型。無不精緻可觀。下午爲『動』的工作。並參觀『好家庭』。及趙家塘全村狀況。都予觀衆以極良佳之印象。當此非常時期。予以此種非常時期教育。凡屬農村以及社教機關。都應如是也。

並有數點。茲選臚陳。値得一爲介紹者：

（一）保甲編制嚴密　每戶懸有戶狀牌。每村豎有村況牌。舉凡戶長姓名・男女若干・正業副業・無不備列其上。如遇人口異動。即行將漆改易。細密周詳。我輩入其村者。不必問長問短。即可知其概要矣。

一致愛戴　國產鏡片之冠軍

新生明　準光眼鏡片

經濟實惠！十年保障！

新生明準光眼鏡片，爲本公司之偉大貢獻，經料高尚，磨精細，化一次代價，可得十年保障，在十年之內，如光度變遷，可免費調換，既經濟，又實惠，當心省錢，損君目力

普及各界每副祇售四元　保存發票尙有還本機會

茂昌眼鏡公司出品　總店南京路　支店老北門

綢業總動員中的試金石！

華華綢緞公司

南京路雲南路口

全部照碼

雙九折

大減價……十四天　十一月八日起

繼過去犧牲作更進一步的特殊

偉大犧牲，是爲綢業放異彩；意外便宜，是爲各界謀福利

二樓新裝部　絲絨展覽　長毛駱駝絨女大衣　特價每件三十九元半

規模偉大足以睥睨一切！無畏精神的是誰所不及！

新新

今日特別賤賣品

綢緞部
- 國產摩登格子印花綢　單幅每尺二角半
- 銀絲柳格喬其絨　每件六元九

洋什部
- 摩登男女絨圍巾　每條一元半
- 男女中統賽毛襪　每六雙九角半
- 老牌純毛男內衫　每件三元七角半
- 中童衛生絨衫　一元二件

鞋子部
- 冬令新式絨高跟女鞋　每雙四元半
- 各色毯呢女拖鞋　每雙一元
- 新式皮女高跟鞋　每雙三元半

烟草部
- 臨十支雙錢牌二號方白雪茄　特盒一元三角
- 一百支鷹牌郎達利雪茄　每包一元六角半
- 五十支人壽牌香烟　特價每聽五角

女式部
- 全毛花呢童大衣　每件三元半
- 德國純毛絨線球　每只三角八

洋酒部
- 國產飛人牌白蘭地　一元二瓶
- 法國人槍牌白蘭地　每瓶一元
- 德國鷹牌啤酒　每打二元

疋頭部
- 純毛灰法蘭絨　每尺八角八分
- 什色方格絲絨　每尺六角六分

半元商場
- 一磅裝彩瓶雪花羔　特價五角
- 新式印花綢旗袍料　每件二元九角八
- 大批一二三四五角廉價貨賤賣

疋頭部
- 銀鎗長毛駱駝絨　每碼十二元半　男大衣五十五元　女大衣四十八元
- 純色長毛駱駝絨　每碼九元半　男大衣四十八元　女大衣四十元

麗華

今天廉價貨品

綢緞疋頭
- 各種拷花絲絨　每件八元
- 印花綢　每尺一角二分
- 駱駝絨　每尺一角八分
- 純毛花呢　每尺三角
- （合作絲綢）男袍料　每件三元

西服部
- 超等長毛駱駝絨女大衣　連工包料　每件六十元

- 全毛花呢女大衣（夾裏貢緞）　特價每件十二元半

化粧部
- 特別犧牲凡買大好蜜施佛陀唇羔每枝一元七角贈送一大號麗華霜一瓶
- 老牌三花霜　每瓶一元一角半
- 老牌可的香粉　每盒一元三角半
- 大號熱水袋　每只七角

- 辛毛女裝外套　每件三元八角半
- 純辛毛童裝　每套三元二角半
- 純辛毛女內衣　每件四元
- 純辛毛男內衣　每件三元二角半

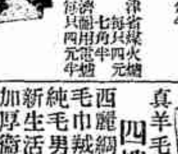

- 新式女裝皮手套　每雙二元半
- 天津省棧火爐　每只四元
- 經濟只用電爐　七角半　每只四元半

四樓犧牲品
- 駝絨童裝大衣　每件二元
- 美國半機靈絲舞襪　每雙一元七角半
- 眞羊毛舞襪　每雙一元
- 西麗綢旗袍料　每件一元六角
- 毛巾絨旗袍料　每件九角
- 純毛男圍巾　每條七角半
- 新生活衛生衣　每件六角
- 加厚衛生衫　每條一元
- 賽毛男內衫　每件五角

鞋部

- 紋皮女裝健步鞋　每雙三元
- 毛葛杭州布底男鞋　四角半　每雙七角半
- 紋皮童鞋　每雙一元二角半

法租界巨籟達路口聖母院路七十一號

東方糖菓麵包公司

西號今天開幕大廉價

●定製喜慶蛋糕西式點心格外克己●

本廠開設以來已逾十有餘載特聘技師採辦超等原料自製各國西點麵包蛋糕糖果兼代理名廠出品久已聞名贊許現因總廠不敷應用特于滬西另設新廠兼門市部將現各種裝修竣工擇於本月九日開幕大廉價已食品一律犧牲賤賣二星期以酬主顧

總廠虹口通州路與仁里六五至六七號（電話五二一五三三）新廠法租界巨籟達路瑞安里四號（電話七五五八七）門市部法租界聖母院路七十一號（電話七五五八七）

▲糖菓部▼ 奶油菓香糖每磅四角五分　奶油杏花糖每磅五角　什景巧克力每磅二角　奶油花生糖每磅四角五分　什景太妃每磅一元　奶油椰子每磅七角　以上六種買一送一

▲餅乾部▼ 新年活餅乾每袋一角六分　大袋酥餅每袋三角五分　各種奶油餅乾每磅六角　大號奶油餅乾每聽九角　以上三種買一送一　二磅花旗早茶每聽九角　五磅花旗早茶四色每聽九角

▲麵包部▼ 椒鹽牛油麵包每打三角　白脫奶油麵包每打六角　白脫辛角麵包每打六角　白脫蛋糕麵包每打六角　白脫甜土司每打六角　以上五種買一送一

▲蛋糕部▼ 犧牲蛋糕每只一角五分　各式西點每打四角　水菓蛋糕每磅一元二角　櫻桃蛋糕每只三角　加侖子蛋糕每只五角　胡桃蛋糕每只五角　以上六種買一送一

中西電台　話一家小曲　彈唱　插送　每日上午十一時至十二時　歡迎各界點唱

茂昌眼鏡公司　特別廉價　望遠眼鏡　飛機眼鏡

支店南京路浙江路口　總店民國路老北門口

㊂村容整潔　每到一處。均地整潔無比。即廚房·雞圈。亦楚楚有致。雖談日情形自較特殊。但平日要是一無訓練。決不能如此也。每若干居戶。設公用水橋一座。訂有水橋公約。共相遵守。每村設公共改良圍所一所。所中亦無屎尿狼藉發現。即露天私坑。亦均一律加上坑蓋。蒼蠅蛆蟲。全告絕跡。蓋已豁然。可知決非最近期內加上者。

㊃「區」「民」合一　今次擔任招待以及幫忙者。均係四十歲二十歲上下之村民。忙忙碌碌。常笑容可掬。每遇事。不待改進區先生招呼。即爭先爲之。我輩隨行。並述進區先生招呼。即爭先爲之。我輩隨行。並述遠代表談區先生們說：「招待簡慢。實在對不起」云云。此種熱烈之精神。不禁異樣感動。

㊄村民知識　我輩參觀「好家庭」時。有一老嫗自廚房出。帶笑問「先生自何處來？」並擬泡茶。與講田事頗詳。及出。經過某弄時。曾見一五六歲童子。遙遙在向我輩作鞠躬敬禮。筆者歡悅之甚。趨前抱之臂上。亦不畏懼。不倔促。

㊅佈滿識字環境　村民家中。每件實物上。均掛有醬地白字小方牌。上書實物名稱。如「灶間」·「木板」·「東門」·「過弄」等。沿物識字。有助於民衆識字教育者良多。各社教機關不無可以效法也。（十一·三·追記於高橋）㊂

長篇小說　惜分飛（三九四）　顧明道

第十六回　秋雨瀟瀟儂郎成渴疾　深情款款之子許良緣

陳柏年在旁瞧着這一對璧人。心裏又喜又悲。喜的是慧君得偶如意郎君。自己心事可以寬釋。悲的是鑫智蔾草已背。少年早夭。否則佳兒佳婦都是自己的。豈不是好。鶴珍却看得嘻開着嘴合不攏來。黃太太也是笑容滿面。黃美芸和高毅生忙着周旋來賓。他們裝飾得都很摩登。禮成後。男女來賓都坐着小艇到湖上各處去遊覽風景。因這天是元旦日。所以遊人甚衆。晚上天樂慧君又在西湖飯店設筵款待爾家來賓。鋪張花圈。燈紅酒綠。坐了十多桌。那時候忽然有一個不速之客前來。向一對新人恭賀。乃是一位年輕貌美的女郎。頭上雲髮燙得麥浪一樣的鬈曲。眉如春山。眼如秋水。映着蘋菓般紅潤的鬢頰。櫻唇上塗着紅紅的胭脂。身披一件鏡面呢的新式大衣。玄狐的高領裏面露出咖啡色綻着新花樣的夾旗袍。足踏黑色高跟皮鞋。手裏捧着一個熱水袋。姿容婉娴。儀態萬方。乘來賓的目光不期然而然的都注射到這女郎身上去。大家都不知道伊是何許人。是天樂的朋友呢。還是慧君的舊雨。天樂和慧君見了伊。一齊含笑歡迎道。白女士怎樣來的。近日著作忙不忙。原來這女郎正是白人鳳女作家。白人鳳伸手握着慧君柔荑。微笑道。今夏時在車上識荊以後。倏又半載光陰。此番我有些小事到杭州來。便住下這個西湖飯店。無意中恰逢二位訂結百年之好。惜我得信較遲。未能到劉莊觀禮。所以在這個時候前來道賀。且吃一杯喜酒。慧君道。很好。我們也時常想念你在報章上屢讀你的大作。足見你腦筋健。文思日有進步。白人鳳道。東塗西抹。究無是處。承蒙二位殷殷垂注。感謝得很。拙作秋水樓詩詞草現已出版　明日當來雅閱，幷請指正。（未完）

南京路英華街大東旅社斜對

摩登照相館

冲晒　免費冲洗●加送放大

代印價目　▲影版片每張洋分半　▲一二七片每張洋二分　▲一二〇片每張洋三分　▲一一六片每張洋四分　▲一一八片每張洋五分　▲一二二片每張洋六分　▲明信片每張洋七分

代印滿洋二元加送十寸放大一張

放大　放大價目　尺寸十足●材料超等　▲四寸一角四分　▲六寸二角二分　▲八寸三角八分　▲十寸五角　▲十二寸六角五分　▲十八寸一元二角　▲廿四寸一元八角（每張）

南京路中　浙江路口

中華商店

特別大減價

今天二樓大賤賣　貨色齊全最精彩　綢緞疋頭　廉美則敢謂蓋世

時代化的綢緞絲絨　一律半賣半送

最新織花絲絨每件祇售五元九角半

（莫賽懷芳縐每尺七角八）（真絲香雲紗每尺七角八）（最新季曼綢每尺四角六）（各色新月縐每尺二角九）（純毛素人字呢每尺五角半）（不退色格子女布每元一丈）

大衆化的一角貨大市場　繼續大犧牲

大部名貴貨色每尺概售一角至二角

（西裝部）純羊毛男女晨衣　每件三元　羊毛尖角女圍巾每條七角半　祇售今天　必得寶式平邊呢帽每頂二元半

（毯被部）英國大號花擋駝毛毯每條十一元　廣東無核木棉三磅七角

（襪部）真羊毛中統女襪　兩雙一元二　加厚羊毛長統男襪　兩雙一元　中人長統花呢襪　三雙四角

（毛衫部）加厚衛生彩　每件六角　女式衛生衫　每件七角半　兒童衛生衫　每件三角半　婦女羊毛外套　每件四元　駱駝絨童大衣　每件三元半　女裝真羊毛袂　每條八角

藝海

元下公司　新鮮牛肉汁　每日送一瓶每月洋四元　新鮮童鷄汁　每日送一瓶每月十二元　通函電話均可訂貨　地址西門內方浜路沙場　實售九五二號　南市電話二一二二二

今日之蘇聯（鐵馬）

▲蘇聯記錄片　上海映▼

昨天下午五點半。中蘇文化協會爲了慶祝蘇聯的十月革命國慶紀念。特地假上海大戲院放映『今日之蘇聯』影片。全片對於蘇聯的建設果然有極詳細的介紹。使是對於蘇聯的文化·教育·藝術·戲劇運動。都作了一個說明。

我們在這裏。不妨提出幾段來談談。㊀關於集體農場的。在這裏。我們看見了那農場裏的麥穗又粗又大。由女子駕駛的收穫機。在集體農場的麥浪裏駛過去。那些麥子都被機器捲了下來。由一個出口裏瀉出來。裝在車輛上。收割的速度。是非常的敏捷便利。㊁關於兒童的教化。使所有兒童都由實習去獲取經驗。因此兒童的實習有木工。有汽車駕駛。有飛機製造法。電車火車構造及駕駛方法。並且給予兒童自己駕駛街頭電車的機會。㊂康薩克斯旦民族在民族劇院開映『紀士奇別克』戀愛喜劇。它表現的風味還是東方的。她們的服裝。她們的動作。她們的舞蹈等。都現出東方文化究竟很接近。『紀士奇別克』的戀愛故事。是說一個公主愛上一個貴冑。後來公主的情人要遠行了。公主送她的情人。並且很悲傷。中間有公主的歌調子很怪。但却很柔和。同時並有丫環的舞蹈等。研究東方民族戲劇的。對這一段一定會發生興趣。㊃所謂空中英雄是由莫斯科出發作不着地的飛行。計程九千公里（中文字幕作九千公尺是錯的）計五十六小時。直飛哈爾濱附近一小城。作九千公里不着地飛行成功。無怪莫斯科狂熱的歡迎了。㊄國運動員之大檢閱。歌聲十分輕快。數萬人的團體操。也極整齊美觀。

好萊塢的彩片狂（影呆）

好萊塢的影片公司。最近對於攝製彩片。非常的興奮。各公司對於彩片。有如此狂熱。的確。自電影有史以來。從未見過的。每一家影片公司。在全年的製片計劃表中。多少總列入一部分彩片的。這種傾向。還祇是在最近的一年之中才發現的。不但好萊塢是這樣。英國的製片公司又何嘗不是如此呢？

好萊塢和英國。對於彩片的攝製。既這樣的狂熱結果便使我們在最近的一年之中。曾鑒賞過不少的五彩影片。自『浮華世界』在上海開映而後。直至最近『雷夢娜』的公映。中間我們也連接的看見過幾部五彩影片。就目前的情形看來。從今而後。彩片的數量。還要一部部的增加下去呢！

事實上彩色片的攝製。固不自今日始。一向是有的。不過我們要注意一下。那麼。現在我們在銀幕上面所見到的五彩影片。完全和以前的五彩影片不同的。特別是彩色方面。現在的要比以前的清楚和自然得多。主要的原因。就在以前的彩色是用兩原色攝製。而現在用三原色攝製了。這原是攝製彩片技術上的一大進步。

所謂三原色片。也就是自然色片。我們知道過往各影片公司所攝的彩片。所用的彩色。都是用兩種原色融和而成。可是現在改用三種原色了。說明白了任何人可以知道。用兩種原色所攝的彩片。關於外景方面的天然色彩。多少因爲彩色上的缺點而要掩去一部。但三原色片發明而後。什麼彩色都可攝上銀幕。所以在彩色上要比兩原色片自然得多。

攝製一部彩色片。爲了要刷彩的關係。成本方面。當然要比黑白片貴得多。而三原色片的攝製。最好還是多用外景。才能把青山綠水等天然的色彩。在銀幕上面完全不兩樣的映演出來。而表現出三原色五彩片的特點。除了佈景之外。演員的膚色。以及道具服裝等等。都要注意到的。因爲如果有不適於攝製三原色片的地方。反而要使影片本身有若干缺點的。

在電影史上。繼聲片而後。三原色片的發明。無疑。又是一大革命。而且已引起全個好萊塢的莫大興趣。對於技術人

命相應驗　如神

[illegible]

談相五角　批命一元　大厚冊暫取二角

寓英租界四馬路浙江路口神州大旅社三二〇號

沈濟人命相館

橫痃

瘡癤堅硬●一吃即消　化毒丸

[illegible]

◎薄利著譽—花色馳名◎

立興祥

以過去一般的光榮　再來空前絕後賤賣

本日起　舉行　無敵大廉價　一星期

●不以跨爲自大●只求顧客信仰●

拷花絲絨—每件七元五角

頭號博士呢—每尺只買三角九分

▲各種犧牲品數百種因篇幅有限不及細載▼

●購貨滿洋拾元以上者得有名貴紀念品●

地址小東門中華路口

上海新華書局三三傾銷大批新書

非常大狂廉

書業界：破天荒　好書當舊報紙賣

打破同業紀錄：實行破格猛跌

一元概售數分：廉至不到一折

購滿一元…贈送美國（標準式）金筆一支

購滿五元…額外贈送真空管康克式金筆一支

（期限）今日起十五日止　每日下午二時寄書

▲大狂廉統售一角

[illegible]

每種狂廉一律一角

[illegible]

每種狂廉一律一角

二角狂廉書

[illegible]

每種狂廉一律二角

三角狂廉書

[illegible]

每種狂廉三角

五角狂廉書

[illegible]

每種狂廉五角

九角狂廉書

[illegible]

每種狂廉九角

上海四馬路麥家圈　新華書局非常大狂廉部啟

恩派亞 蹦蹦戲

院址八仙橋霞飛路　掛號電話八一〇六二號　公用電話九六〇三三號

白玉霜

評劇皇后兼電影明星

日戲二時起　夜戲八時起　每星期六星期日及假節日日夜開演

座價（日戲）一角　二角　三角　五角　（夜戲）二角　四角　六角

預售對號券　星期一至星期五下午二時起　星期六及星期日上午十時起

今夜 白玉霜特演生平傑作（西廂記公演前再演）

今夜演過再演無期幸勿錯過

無敵無匹評劇史上最添光榮之一頁

全部 潘金蓮

已演七十場客滿觀衆計八萬餘人

明天夜場全本演煩 閻婆惜 活捉三郎為止

十二夜場起演

千呼萬喚望眼欲穿之空前大名劇

白玉霜評劇創作大貢獻

西廂記

全部一夜演完

劇本　劇力　演員　唱白　服裝

◎即日下午二時起開始預售本劇對號券◎

今天兩院同映

東南大戲院

民國路　電話八三一六六號

座價 三角 一律

欲免向隅 務必請早

不但打破國產笑片紀錄！

連帶壓倒一切舶來笑片！

搶親●●搶了老爺來！

怕妻●●怕到床底下！

送嫁●●送進水缸裏！

肥猪陪嫁　有女同車　暗度陳倉　請君入甕　無限妙趣

父子荒唐　節孝牌坊　寡婦風流　攔轎搶親　金蟬脫殼

村姑美色　浪子垂青　求婚比賽　媒婆逐鹿　家教無方

不笑還洋

中央大戲院

六馬路　電話九一六一二號

時間（中央）二時　五時　七時　九時

喜臨門

監製 嚴春堂　編劇 黃嘉謨　導演 岳楓

周璇　馬陋芬　關宏達　秦桐　趙曼娜　梁篤生（諸大明星合演）

●藝華公司別開蹊徑有聲大笑劇●

明星大戲院

電話三〇五九〇號

●今天日夜開映●

藝華影業公司非常大貢獻

全部有聲對白歌唱鉅片

徐琴芳客串　徐蘇靈導演

袁美雲（主演）王引　游觀仁

時間 二時　五時　七時　九時　座價 一角　二角

小姊妹

加映 蔣委員長閱兵典禮新聞片一本

盪氣迴腸的人生素描！哀感悲壯的家庭慘劇！

新中央大戲院

電話四二五一五一

今天開映

吉士馬立斯　里昂巴里穆亞　兩大明星驚人傑作

剿匪偉績

危險都是分寸曲折

比『一身是膽』更緊張・比『皆日可殺』更危險

蓬萊大戲院

電話二三四八七

最後一天　秀蘭鄧波兒傑作　天才童星　開映

時間 二時半　四時半　六時半　八時半

座價二角　●四場可以連看●

小姑娘

勝過小明珠　勝過小英雄　勝過小玲瓏　勝過小將軍

小小的心肝　小小的腦子

榮金大戲院

電話八〇五六〇

時間 二時半　四時半　六時正　九時　座價二角

新華影業公司有聲對白歌唱歌舞巨片

胡萍　顧而已　周璇（主演）　金山　施超

史東山編導傑作

狂歡之夜

姨太太　拆白少

華德大戲院

電話五三〇七四

韓蘭根　劉繼羣　主演

桃源春夢

時間 二時　四時　七時　九時　小洋一角

萬國大戲院

電話九八五一

生之哀歌　逃亡

明天開映 寒江落雁

時間 二時　四時半　七時　上下一律小洋一角

卡德大戲院 蹦蹦戲

今天日戲　喜彩蓮　王寶蘭　花月仙　合作

桃花菴

今天夜戲　王寶蘭生平傑作

花園會

喜彩蓮 王寶蘭 聯合登台

今夜 紡棉花 玉獅墜

明天日戲　喜王合作　喜彩蓮　王寶蘭

明天夜戲　王少安　趙素琴　指（花）媒

全部一夜演完

時間 每天兩場　座價（日戲）一角　二角　三角　（夜戲）二角　三角　四角

虹口

漫遊獸國記

光華

時間 二時　四時　六時　九時半　價目 二角　三角

◀今天日夜開映▶

藝華公司全部對白鉅片

袁美雲 主演

小姊妹

監製 嚴春堂　導演 徐蘇靈

每場加映 中央電影攝影場攝製 蔣委員長 北伐誓師紀念 集中訓練學生新聞片

巴黎大戲院

握六大公司鉅片映權・成滬西唯一實惠影院

今天開映　時間二點半　座價二角

華雷斯皮萊　約翰鮑爾士

情談萬丈・不避斧鉞・勇氣百倍・視死如歸

赴湯蹈火為國舍家　辛苦茹知己

使你看得痛快淋漓！

赤膽忠魂

"A Message To Garcia"

超越「自由萬歲」

今天兩院同時公映

新光　卡爾登

時間 （日戲）二時　五時半　（夜戲）九時一刻

座價 樓下一律四角　樓上六角　日夜一律一元

藝華影業公司傾全力攝製空前國產偵探驚險鉅片

監製 嚴春堂　編劇 黃嘉謨　導演 岳楓

聯合主演 王引　周璇　王次龍　關宏達　趙曼娜　梁篤生　初次參加表演 佩利

百寶圖

每場加映 中央電影攝影場特攝

全國童子軍總檢閱

●蔣委員長首都檢閱●使你精神一振

中央飛機表演助威●使你膽量一壯

看啊！號角聲中，全國千餘萬童軍向中央體育場行進，東北四省少年軍人，亦不遠千里整隊來歸，精神奕奕，威風凜凜，恭聆着蔣委員長的訓話，目睹着中央飛機的表演，一種慷慨激昂的神情，悲壯英武的氣慨，多麼的精神，多麼的勇敢，不但是全國童子軍和兒童們應該來看，凡是關心國難的中國人，似乎都該來一看。

優待童子軍及兒童辦法

天蟾京劇舞台

民國二十五年十一月九日禮拜一日夜全體登台准演拿手傑作好戲

地址 四馬路雲南路

電話 九一七〇 九二〇五六

平民化 夜戲價目一覽

優等官廳八角 特別正廳五角 頭等正廳四角 優等花樓七角 特別包廂四角 頭等包廂三角 三層樓二角 一〇八大洋〇

◀重金禮聘南北聞名獨樹一幟文武老生▶

趙如泉（飾八賢王）

小達子（飾包公）

李少春（飾展昭）

今夜初次開演首編大宋歷史文武唱做新奇機關綵景唯一著名連台拿手好戲

四本狸貓換太子

今夜加演

丁勝長美川良 黃珍愛女解起 景琴韻蘇姑 劉美文上壽 孟鴻茂少(盜魂鈴)大打出手 金寶 劉奎官通天犀

全部換小達子首編手比形相子公嚴奮頭工如賢春紅更好幸欲千定開早務提火向忽當好綠展李之加屬工人直飾小大張本情演戲一員……（以下略）

全部狸貓換太子。小達子首編。手比形相子公嚴奮頭工如賢春紅更好幸欲千定開早……

大鑫記舞台

地址二馬路 電話九〇〇二〇…九二〇二〇

夜戲價目 （三樓）一角 （二樓）二角 三角 六角半 （正廳）二角 四角 八角 九角

張翼鵬飾孫悟空 身手敏捷 鞭棒純熟

韓素秋飾金鼠精 媚態萬千 足使唐三藏動心

金碧玉飾月陀國女王 扮相嫵媚 嗓音嘹亮

陳鶴峯飾吳忠廉 英俊瀟洒 唱做老練

演期無多 提快定座

機會不再 幸勿錯過

今夜公演

十二本西遊記

預告 續排神秘奧妙機關彩景連台好戲

排練純熟 即將公演

十三本西遊記

劇中精采 逐日露佈

大鑫記舞臺

上海市伶界聯合會為保留公產由黃金榮先生領銜籌備舉行第四次十四班大會串於十一月十一日即古歷九月二十八星期三日場假座

大鑫記大舞臺

准上午十一時開幕 場內概不募捐 本台電話樓上九零二一零 樓下九二零二零

民(日戲)平化(價目) 特別官廳一元二角 特別月樓一元 優等官廳八角 優等花樓七角 頭等正廳五角 頭等正廳四角 三層樓一角 律一角

全武行 滕寶恒 金少寶 祁彩芬 魏永泉

盜仙草

特別大打出手

十四班全武行 李瀚三(孫秀) 李春利(郭槐) 趙君玉(仁宗) 趙如泉(八賢王) 小達子(包公) 滕雪艷(龐妃) 賈璧雲(劉妃) 賈春虎(龐吉) 劉坤華(包興)

包公打鑾駕

全武行 王心田 李少春 王蘭卿 傅青山

夜戰馬超

金碧玉 韓素秋 李艷秋 (小白)牡丹 焦寶奎 李春棠 李文林 筱

四演五花洞

十四班全武行合演拿手傑作佳劇

畢小樓(打武) 陸文儀(飾張遼) 馬慶雲(飾蔡陽) 郭少亭(飾普靜) (小小)毛豹(飾文醜) 王福務(飾曹操) 趙君艷(飾甘夫人) 王富英(特別馬童) 王椿柏(飾關公) 白玉崑(飾關公) 趙松樵(飾顏良) 胡月珊(飾關公) 沈艷琴(飾麋夫人) 錢麟童(飾劉備) 劉全魁(飾張飛) 潘鼎新(飾卞喜) 崔廣福(飾許褚) 劉順來(飾秦祺) 陸毛豹(打武) 張君瑞(馬童)

全部關雲長

投曹營 賜袍馬 斬顏良 誅文醜 封金 掛印 霸陵橋 挑紅袍 過五關 斬六將 黃河岸 劈秦琪 古城會 斬蔡陽

小世界

◀乾坤大劇場▶

（日戲）楊曼莎 鄒瑞亭 焦遇春 碧艷芳 雲彩佳 梅文 單德元

（夜戲）宋江半樓 羅城叫關 紅鬃烈馬 八蜡廟 巴駱和

（夜戲）初次開演 四本姜太公

南方歌劇 醉梅衡君 朱唐 （日戲）六本笑 上本 （夜戲）

文武越劇 雪芳鳳山 金裘 日本四八美人 夜本三金鐲記

一門票一角 買一送一

◀上海話劇社▶

張一鳴 鍾玉鳳 張立明（蔣果兒） 李夢如 華月英

（日戲）血手印

（夜戲）全部就是我 準于今晚開演彩景奇異

國產電影 續集 血魂

高尚中曲 唐春林 張素秋 沈淑珍

（洋裝）紅玫瑰

三樓特設 鳳凰廳

（長篇）沈一鶴

維揚文戲 筱桂鳳 筱桂蘭

乾坤滑稽 尹仲秋

女子歌舞團

皇后劇院

南京路廣西路口 電話九三〇九五

中國唯一專門建築新型舞台劇場

演員有素養，有訓練，有組織的藝術之宮

今天日夜開演 （特座）六角 （樓座）四角 （包廂）六角

電影明星 粵滿全國 新劇皇后 舞台藝人

王美玉

◀領導全體男女演員日夜登台▶

王君達先生改編傑作

翻遍戲詞，有錄塔制，高全哀色；珍珠的結意超十喜樂俱，彈目只珠編構識十美怒色全

王美玉（飾）采蘋

全部珍珠塔

聰明伶俐。面面俱到。詼諧生動。熱鬧萬分。王雲艷飾紅雲之刀鑽促狹。適成一正一反。功力與悉敵。汪優遊之方老太太。王劍心之方卿。錢麗之陳翠娥。倪明星之九松亭主。繆逸公之陳御史。均為拿手傑作。花園錦簇。可嘆觀止。

▲方卿唱道情。詞句完全新編。與衆不同。別出心裁！

▲王劍心唱道情。久負盛名。新腔新調。不同凡響！

▲演員搭配整齊。個個旗鼓相當。難覓第二集團。

本院驚人預告（十八） 注意每日預告

▲王君達先生精心編導▼

華麗緣

▲秦哈哈飾呂忠 熱血雄心。義薄雲天。

▲繆逸公飾孟士元 非懼內也。兔淘氣耳。

▲衛素心飾孟麗君 幽嫻貞靜。蕙質蘭心。

華心良 光山林 緣 結水平
何謂水平●始能安然●議事成敗●解決疑難●婚姻美滿●家庭變化●心願前程●吉凶詳●男女●不分男女貧富◎相金祇取五角◎時間下午一時起六時止●寓同孚路大中里一六一號

特製標準京緞瓜帽
瓜帽大王
每頂七角　保用二年
▲提倡國貨▲經濟緞帽▲免費飾新▲保用二年▲上海首創▲勿失良機
本莊特約名廠精製經濟呢帽每頂紙價九角八分各式瓜帽呢帽海虎絨帽女帽童帽一律削價廉售不及備載
老泰和齋帽莊
上海法租界吉祥街

普安公墓
管理完善。非私人設立者可比。如願瞻視者。請至南京路…
發行所。凡欲往墓地參觀者。…

上海老牌專家　頂頂糊牆
糊壁阿王
如欲招請打電話九五九八三立派專員送上！（電話請會久糊久不碎）
奉送糊工　花紙七折！再送糊工！
雲南路天台路口…
●新到大批花紙●定價公道●招牌精美●開張大吉…

治愈痔　收費
本公司…
上海卡德路口…
博愛痔疾專科醫院
廖澂如

耳科　耳聾耳爛　腦漏鼻塞頭痛
…

◎滬江痔瘡醫院◎
本院創辦十餘年…
總院靜安寺路靜安別墅一〇一號
分院東新橋電車亭北首同春坊
院長戴葆成　同啟

不用刀割
痔

醫學博士俞永康著
四版出書
淋病根治常識
最新淋病根治法三角
總經售處北新書局
二角

留德醫學博士孫克錦
專治　淋病　治療　及　性衰弱　花柳病症
ENDOKOP 本根 JANET 氏道 …
診所靜安寺路北成都路修德新村 診時上午十時至十二時下午三時至六時

注意　命相　十大貢獻
…
范家春啟

白濁　斷根
新老白濁…
大同藥房（天津路分道）

▲半費拔牙鑲牙補牙▼
…

半費齒科
…
事務所

長安公墓
…

全國漫畫展覽會出品之一
◎「國三公」　牛鼻子製◎

……貝和一切所需要的設備。都多方羅致。雖然攝製三原色彩片。成本要比黑白片高過不少。但為了營業競爭起見。各影片公司也不顧一切而十九要多攝這種彩片。因此。事實告訴我們。從今而後。三原色彩片。最的方面。一定會逐年的加多呢！

『談全國漫畫展』

辛辣・諷刺・强烈　（白丁）

▲展期三天！

全國漫畫展覽會由四日起至八日止在大新公司作公開展覽。由今日起展期三天後移至萬國藝術劇院（該院英文縮寫為I.A.T.）繼續展覽。以後將移至南京・鎮江各地展覽。

全國漫畫展覽會　展覽的上一天。我就會經去看過一次。本來在進步滋長中的中國漫畫。我一向是表示好感的。第一點。我覺得中國漫畫已走上了最進步的大道。一般漫畫作家。思想都很敏銳而進步。他們對於時代。社會的觀察。都很正確。這一點。是造成中國漫畫現在地位一個主要的活力。第二。在技巧方面。中國漫畫作家。多數都是受過基本的繪畫訓練的。所以漫畫作品的線條。構圖等。也都非常成熟。

而看過了二百多幅的漫畫展覽會中的作品以後。使我們格外加强了信念。便是中國的漫畫已經有着飛躍的進步了。單就我個人感覺的有幾點。㈠所有作品『線條』都非常純熟。㈡色彩都用得很大胆。但又很和諧。㈢構圖都很準確。㈣題材是多方面的。綜合上面的幾點。我結論是諷刺的筆調都極辛辣。色彩也很强烈。反帝以及諷刺的作品。都是有時代感的。

所以。照現在這樣路線發展下去。中國漫畫一定有更重大的收穫。因為它同樣是文化的武器之一個。它的力量常常比文字有力得多。

不過我希望　下次舉行　展覽會時。一切色情的漫畫一例剷除。我們應當找一點接近社會。接近時代的傑作。

對於全會中作品的介紹。一時也記不起　那麼許多。不過僅就記憶所及的幾個作家如葉淺予的『遠寫』。張光宇正宇的諷刺小品。黃堯的『國三公』。以及汪子美『人像漫畫』。陸志庠的『社會素描』等。都是一時精選的佳作。

○電影小說○

小女伶（三）（蓓蒂）

"The Bowery Princess"

▲秀蘭鄧波兒新作▼

這一隊小教化子們終於又在一宅大廈前出現了。他們在大廈的窗口唱着。那個尤斯泰士老先生同時又發現了。那個尤斯泰士老先生。他自己卻發覺那個錢袋不見了。怎麼。被竊了嗎？——但是他不敢聲張。不能聲張。這錢袋原來也還不是從別人那裏得來的。

在窗門口。有一個年靑的人在對那隊小教化子說道。『你們進來　唱給我聽嗎。』

『你給錢的嗎？』那個有滴渦兒的小姑娘天眞地問着。

『當然。』靑年是很高興的樣式。

在他們一窩蜂走進門的時候。尤斯泰士老先生先向門內瞟了一眼。

這時大廈內有一個洛盤上校正在對大廈的女主婦說。『我眞不明白你的侄子為什麼叫這些小教化子進門。難道不怕麻煩嗎。』

『先生。請你不必多事吧。』她說罷。便轉過。笑對着她的侄子。『亞倫。你莫生氣。』

蓓蒂洛盤小姐注視着亞倫。溫和地說。『我倆結婚的時候。很可以請這小歌唱班呢。』

亞倫並不注意她的話。他是幾乎忘記他將和蓓蒂小姐結婚。他的靈魂。現在是都繫在一個女伶的身上。所有的也都化費在她身上。

倘然黛露老太太——他的姑母知道了這事。她準是要怒髮冲冠的。因為她目為城中那個戲院子差不多是最罪惡的場所。

至於蓓蒂小姐。她是有些明白亞倫不愛她的那些心事。悲從中來。她有時也自嗟命薄。沒有勇氣去和那個克旋奧瑪玲女伶爭奪愛人。

一羣小孩子們正在高歌一曲又突然一種叫喊從黛露太太的一個客人口中發出來。那個客人是正從客廳到房間裏去取錢袋的。

『我們被偷了。』她叫。『我們的錢袋。我們的大衣……一個賊子逃了去。把我們的東西一搶而光了。』

一陣喧擾。早嚇得那羣孩子們搶先逃走。唯有那個做領袖的小姑娘。她還是在往籬巴爬着。忽然間。她的短褲被抓住。終於她是被拖回大廈中來了。

『我是沒有疑惑的了。』洛盤上校一雙眼釘緊着那個小姑娘。『完全是這班小敎化子的鬼計。』

『與我無涉的吓。我全不知道。讓我回家罷！』

『你的家在那裏？』黛露太太很和藹地問。她看到這個小姑娘出落得十分可愛。討人歡喜。那雙骨溜溜的小眸子。那對小髮卷兒。那對小酒渦兒……

『我是同尤斯泰士老先生一起的。』她一邊說。一邊看見她們桌上陳着許多巧格力糕。『他們都喚我鄧波兒的。』

『那麼誰是尤斯泰士老先生呢？』

『你們不知道尤斯泰士老先生嗎？』他是誰個不知那個不曉的。他是個好人』她還是射着巧格力糕看。

你吃些吧。黛露老太太非常憐愛那波兒。（未完）

『夜半歌聲』在蘇兩趣事

新華公司又一部傑作。馬徐維邦導演的恐怖哀艷鉅片『夜半歌聲』。在幾月來的努力之下。已經完成十分八九。尚餘幾場鄉村外景。特於日前出發蘇州攝取。昨日公司方面接隨軍記者來電報告在蘇轟動情形和所遇趣事。值得一提。爰誌如下。

當拍劇中。宋丹萍與孫小鵑會晤一場。飾孫小鵑的施超正在歌唱的時候。忽見一個面目猙獰。十指枯燥。穿着其長及地黑色衣服。類似僵死的人物緩緩行來。一時參觀的人咸目瞪口呆。嚇得汗毛凜凜。轉身圖逃。迨見該人和施超開口說話。方知就是那位紳氣十足瀟洒風流的金山先生。只是滿臉滿手塗了橡皮糖的……

……濃。化裝成這個樣子罷了。至此。觀衆乃噱嘆高妙不止。

需要五百左右的羣衆來合演。為了工作便利起見。臨時在蘇招集演員五百人。一時蘇州影迷聞訊報名應徵者差不多近萬人。咸欲在鏡頭前一顯身手。於是紛紛擾擾。大開笑話。

陸天寶金店
總店斜橋貝勒路口
電話八二八一二
代客當贖
翡翠赤金金鋼鑽珠寶鑽石　店價收貨洋金首飾每兩照市抬高二元
分辦事處（一）靜安寺路巴黎大戲院斜對面五七五號電話八二五一六（二）南京路大陸銀行大樓二〇二號

惠羅公司
東方唯一英商百貨公司專售歐美名廠高等貨品
營業時間每日自上午八時半起至下午六時止每星期日休息
●●●本星期特種貢獻●●●
各種玻璃器皿特價出售
THE "AKME" TOILET SET　WITZAWAYS STANDARD VALUE
磁器臉盆洗具　英國出品質料細緻潔白式如上圖邊上有美麗顏色每套有面盆一只水壺一只及肥皂缸漱口盂便壺各一只每套售洋二十九元半
新式玻璃花瓶捷克精製精美刻花美觀式樣質地潔淨明亮每只售洋一元五角
水晶花瓶美麗鑽式精明出品捷克樣子有亮光厚質花式可洋售價每一新種四透明只地一元九角半
捷克玻璃深底水菓盆著名捷克斯拉夫出品新到六種式樣質料與黎新穎刻花八寸對徑每只售洋一元九寸對徑每只售洋一元半
大號高脚玻璃水菓盆八寸對徑三種新式有光亮透明刻花捷克精製潔淨質料每只售洋一元九角二角半
刻花玻璃高脚盆式如上圖新穎美觀捷克出品質料透明每只售洋一元二角半
玻璃熱水壺花圖出品質地潔淨明麥光亮每六只售洋一元
刻花玻璃瓜子盆捷克出品新到四種式樣精細刻花質地明潔每三只售洋一元每四只售洋一元
條紋座式玻璃糖菓缸式如上圖質地透明捷克斯拉夫名廠出品每只售洋一元
厚料玻璃啤酒盅捷克出品厚料玻璃精製式如上圖每只售洋一元
捷克玻璃白搭缸有四種式樣質地明亮潔淨每只售洋一元
新式玻璃水菓缸捷克精製新美花樣質地光亮五英寸對面每二只售洋一元
玻璃糖缸式樣新穎刻花精美潔淨質地售洋每只七角半
刻花玻璃白糖缸捷克精製式如上圖質料明黎每只售洋一元

中南藥房
遷移開幕大廉價犧牲品一覽
電話購貨●不取送力
接方送藥●穩妥可靠
新冉那氏生殖素　每瓶三元九角
希米脫氏固精片　每瓶一元三角二
五洲人造自來血　大瓶一元一角八
五洲麥精魚肝油　大瓶八角八分
維他賜保命丸一百粒裝　每瓶四元二角五
維他賜保命針男用女用　每盒七元
哪威清魚肝油　每盒十元〇五角
哪威清魚肝油　一介侖三元五角五
哪威清魚肝油　半介侖一元八角五
德國原裝刺佛生清魚肝油　一磅裝四角二分
科發麥精魚肝油　每瓶一元二角五
科發白松糖漿　每瓶九角五分
艾羅補腦汁　大瓶五角六分
德國山得爾維多白濁丸　大瓶一元一角
鷓鴣菜　每瓶二元
每盒二角二分
名目繁多●不及詳載
電話五三八二二號
華德路大連灣路口

美里牙膏　全面潔白之保護牙齒…

徵求平（京）敎師
…

有心實業者鑒
…

痔瘡
…

贈淋濁根治驗方
…

痔瘡痔漏　專門治療
永安醫院　負責根治早洩花柳病生殖器病肛門病
包醫上當者

針灸（寫）瘋科
八法神針　點穴針灸　輕病三天　重症半月
張迪甫老先生
…

白濁不吃藥
…

（蘇州）柴河頭潘氏老眼科
…

上午送診　胃病
…

遺精滑洩　腎虧色癆
…

白濁良方　白濁草
…

德國老牌　白濁丸
利尿止痛　清濁止淋　三粒見效　永保除根
上海永華大藥房

上海搬場公司搬場汽車
電話三〇〇〇〇
創辦最早 資格最老
經驗最足 服務最好
請即事等遷喬請電告本公司派員

太平車行
運柩花車 每次拾二元起
大號圓新式 有汽車 花車 卡車
電話 90000

分類拍賣

通孚洋行 禮拜一拍賣
Dr. HONG 住宅
蒲石路三一九號
美藝泰昌 來路書樓式 北平地毯 全副雕刻柚木大菜間式 器酒杯色磁盆 WEBSTER & SON 刀叉箱 真皮沙法椅 全堂柚木房間傢私 電掃帚 即日可看

通孚洋行 禮拜二拍賣
浙江興業銀行委託
新舊住宅木器 大菜間色 六尺高大銀箱 冰箱 房間式 法椅 絲絨沙

瑞和洋行 禮拜二拍賣
花架 紅木古董櫥 貢棹 五彩嵌磁掛屏 古銅 假山石 大鹿角 房間式 稍漬女手提皮夾

會意師摩洋行 禮拜二拍賣
衣服

會意師摩洋行 禮拜二拍賣
上等住宅 大西路四十四號
壁聚公司 油畫法國花綢面 雙彈簧車背式書樓大椅 鑲玉圍屏紅木柚木 竹節式大菜間及早茶間 車料酒杯廚全付刀叉箱 洋琴電氣冰箱 全堂噴漆房間式蓆孟思

會意師摩洋行 禮拜一拍賣雜貨
條 白臘 盒子 封

瑞和洋行 禮拜四五拍賣
宏業地產公司 克明大班住宅
H. M. CUMINE 格羅希路 君
司製造絨地毯 來路鋼鐵 美藝公 樓椅 徐家匯虎龍彫書 刻象牙古董櫥 鋼板七洋 巧檯 琴百科全書 意大利 砚石 人落地鐘 全副大菜 銀器刀叉箱 車料器 噴 名貴擺件 各種 磁火爐 電冰箱 掛 LOUIS XVI FRENCH 房間色

徵求

尋人

現金購買

徵求出讓地產

招買藥房櫥窗

尋獵狗

上海市衞生局通告萬國公墓尚未登記各穴主

招生

速記打字 英文 半費 招生
上海婦女補習學校打字科 招生
振華打字職業所 招男女生
因宜打字職業 所招生
西人及女士教授英文 會話 文法
作文 信扎及縮寫 打字
教授英語
都會夜午英語打字專校 免費 英人
立信會計補習學校 計會科招生
第二中華職業補習學校
國文科 英語科 日語科 國語會話科

舞蹈
東方
教授跳舞
國際 專舞
金蘭

小都會 真真經濟 實在實惠 沒有虛偽 實事求是
每元十六張
授教克狄 TAP DANCE
飛飛 歌舞團
慧麗舞院
中華舞院
明晚起 特請女教師 添設個別班

聘請
招請管理員
招請帳房
聘請女教師
上海女子服務社 婦女週報
招請製糖果技師
聘用女招待
招茶役一名
招請女交際員
招請併線跑街佣金從豐
聘請教員
招請推銷員
招請傢私五金職員
招請製皮工人
招請助理員
招請男女跑街
侍應生訓練所招考

聲明
出租聲明
律師彭淵恂代程玉清女士聲明與方君嘉禎(全福)脫離同居關係
湯英賓(即志良)啟事
同利地產公司警告
張氏啟事
蘇全生緊要聲明
宋希郎顧章甸協議離婚
陳煥其德年鑒
王忻棠律師代表張寶倫君買受市房緊要啟事

土地
民家廣告
遺失
遺失作廢
遺失收據聲明作廢
▲聲明遺失道契
遺失聲明
遺失
遺失聲明
遺失空白成票聲明
▲遺失入伍證
遺失圖章聲明作廢
存摺遺失聲明

推受盤
退婚聲明
吳林保啟事
授盤聲明
受盤聲明
推受盤聲明
推受盤聲明
推受盤聲明
推受盤聲明
推受盤聲明
龍昇記旅社盤聲明

出租
遺失期票聲明
遺失聲明
第一特區
寫字間出租 中一信託大樓
街號房及廣式住房召租
新造三層樓 店面召租
洋房召租
分租
林池師律經部 清租召租
洋房出租
第二特區
廉價召租
新式三層樓街號房召租
蒲石邨 法公園前小住宅召租
洋房廉價召租
廉價召租 慎成里 亨利路 望志路 同仁坊
永利邨 召租 地點 設備 租價 接洽

南市
招租
高尚幽雅住室 霞飛大樓 設備完全 租金便宜 地點適中 接洽領看
三上三下召租
市房 住宅
召頂
吉屋召頂
招頂
召頂
高尚住宅召頂

營業
孔子
珍種 益生種苗行 桃苗大批到滬
囍帖 大廉價大贈品 明星印刷所
宿一月免費
鐘表修理 配件一律半價 倍利洋行
老慶和銀樓 代贖當票 專收珠寶鑽石金洋
地址 法租界太平橋白尔路八十四號 電話 八四三四九

清潔衛生 滋養補虛。。
優待 八折
消毒 派克A牛奶
定價 半磅一角八分 一磅三角四分 二磅五角六分
地址 上海江灣路
電話 租界四五四一四號 華界四一六九八號

生生牛乳
廉潔食堂 衛生西菜 一七五角 元半角
生生商店
牛乳 麥麩 餅
生生牧場 牛乳 消毒 歡迎 參觀
地址 大西路一七五號
七折 待優 保證 付
福新園 粟社
六元菜 八元菜 十元席
張志康 南市廚房
六元菜 八元菜
紀念特色
福祿園 牯嶺路一四一
電話 95365
特別犧牲 福誠記
六元席 八元席
首先 宋桂記
四季 燒鴨 燒雞

花柳專治
醫藥
汽車出售
機器脚踏車廉讓
汽車出售
汽車出讓
汽車
押款地特價出賣
廠房出售或租
九畝地住屋及市房出售
良地出售或出租
南市良地房屋出售
房地產
醬色廠招盤
石筍假山石拍賣
水器及冷氣冰箱廉售
新式水汀廉讓
出售
醬油醉蟹大王
寧蝦子上市
堪洋 一元 五角

白濁丸 壹盒除根
花柳
慈濟醫院 最新科學戒煙 每日吸煙一錢者 普通五元 特別十元 負責短期戒絕
專割包皮 保證無痛 祗收四元
梅毒 白濁 下疳 橫痃 五元
徹底治療 照常生育 保證斷根 一律只收 注意 時間
大德醫院
告訴你一個喜訊！生兒子，一連同吃飯和住院，一共祗收拾元！
愛路大療養院
產科福音
張仁柏精治 皮膚病
花柳專科
輕病五元 重病十元
廣善醫院 啟

疥瘡

樓下 本院 拾圓
痔瘡 包皮
橫痃 下疳
白濁 女科
專治男婦內外病
院址 ▲電話
山西醫院
開北分院
總院主任
專接難產 周惠禮
接生 四元
赫德路總院
英界分院
哈同路分院
法界分院
西門分院
南市分院
虹口分院
克美產科醫院

高試萬靈 白濁丸
贈送 調經 白帶丸
治婦女經期不調 前後肚痛 赤白帶
專科醫師
經驗療法之一斑
白濁 橫痃 梅毒
主任醫師陶爾昌
出立醫證 限日斷根
一律只收 五圓
免費檢身驗毒
民立醫院
本院設備之一斑
白濁·梅毒 橫痃 下疳
出立醫證 限日斷根
五圓
崇善醫院
董惠民 趙萬康
保證白濁·梅毒 下疳·橫痃 斷根
一律只收 五元
本院的經驗及斷根療法
設備新式高級電療機械(助治各症)
紫外線 太陽燈
江南醫院 蔡葆和醫師

證明 良醫
治瘋科全 章天濟先生
門診 出診
英國眼科博士 陳賢志
珠黃下疳散
蘇州四擺渡 張愼夫 老瘋科
打倒假藥
贈送當日 白濁丸
葉天士原方 白濁丸
萬試萬靈 百不失一
葉氏靈方國藥 當時靈驗 不靈 在根本解決 痊愈斷根 可不復發
浦東家橋 瘋科 張仲甫老先生
王道國藥 完全補品 每瓶 買一送一
補腎童子精
白濁·橫痃·下疳
出立醫證 限日斷根 五圓
主任醫師趙逢康
大生醫院
保證斷根
短波電感 白濁·梅毒·白帶 下疳 橫痃
出立醫證 限日斷根 五圓
廣濟醫院 馬一波醫師

榮記大世界

上海最大規模的遊藝場

門票小洋二角　買一送一

共和閣書場

日場二時起至六時止　夜場八時起至十一時止

（特別座）每位一角　（普通座）每位五分

凌幼祥：金台傳　趙鶴孫：大紅袍　唐鳳春 蔡小春：果報錄　蔣賓初 王曉香：三笑　蔣如庭 朱介生：落金扇　韓士良：七俠五義　陳蓮卿 祁蓮芳：繡香囊　王亦泉 王似泉：三笑　汪雲峯：金鎗傳　夏荷生：描金鳳

蒙古人摔角

蒙人摔角　表演以來　備受歡迎　每夜客滿　本擬返蒙　特再挽留　表演七天　請速一觀　萬勿錯過

安琪團　吳愛鵑 顧夢痴 袁知非　日戲 廣告公司　夜戲 二對有情人

常錫戲　范志卿 葉蘭珍 陸文美　日戲 勸人為善　夜戲 惡奴欺主

南方戲　徐琴艷 張鵬飛 陳月嬋　日戲 玉連環　夜戲 碧玉簪

維揚戲　拾歲紅 潘雲喜 崔少華　日戲 寶扇恨　夜戲 大紅袍

聯友社　王呆公 張四維 陸曼曼　日戲 前度 二本梅　夜戲 上本 雙珠鳳

古裝蘇灘　潘翠琴 費盤珍 繆鳳英　日戲 串戲　夜戲 逼休

大劇場　日戲：宋福田 趙連璧 馮君瑞 蓋天紅 榮嬌鸞 ……　雙投洪羊 戰馬 斬黃 六月 查 夏 唐洞超袍雪頭闊候悼

夜戲：官富 榮嬌 趙旭 穆蘭 何嵐 翠白 筱玲 …… 二本樊梨花（移山倒海）　三本樊梨花

施春軒 施文化 韻文申曲　日戲 惡女　夜戲 花兒園會

沈筱英 沈桂英 改良申曲　日戲 蘭花　夜戲 藍衫計

朱寶霞 日戲 妓女節烈　夜戲 好姨太太（原名乾坤福壽鏡）　朱寶霞 朱紫霞

蹦蹦戲

劉春山 盛呆呆 潮流 滑稽 每晚登台

隱身神機　羣芳會唱

童子團 筱春 愛新 蕭鵬 山社 飛

桃花團　今日起初次公開　游泳池和平之神 天鵝艷舞

大乾坤劇場　鄧國慶 新聲社 張樵農 陳玉明 大觀園 飛燕舞廳　長恨歌

星期團　滑稽話劇　日戲 箱中孩子　夜戲 無賴之毒

新新花園

大京班　（日）女科登　蹦蹦戲 金哥私訪 夜 珍珠衫　（夜）今晚初次公開演 本頭 封神榜

門票小洋二角　送一

再賭一張

鐘社話劇　（日）誰是母親　（夜）上海雙屍案

精神團 珠寶店 日　神媒公司 夜

今天舉行 菊花大會

小廣寒

四馬路大新街口

今晚彩排

周碧雲 筱鴻鸞 劉漢臣 笑峯 十八扯 張鳳婷 打魚殺家 蘇彩霞

著名校書　林香雲 素秋 蘇雪舫 蘇秋英 曼韻 韻霞 每晚登台

金弟 北里名花 今晚客串

優待每元七張　每位大洋二角 奉送香茗　時間每晚七時半起　承接堂會 電話九一三八六

月宮

羣芳會唱　義記羣芳書場

美娟 張美娟 客串 筱蓋少山 …… 林小雲 每天登台

月紅 孟君 小華 文娟 吟香 林弟 美華 王菊貞 金紅葉 鳳鳴 麗芳

妹妹　時間 日場二時半起 夜場七時半起

天仙

二馬路大新街口　輔記樂園

今夜彩排

趙艷霞 花芙蓉 張女士 花美容　起解 女 雪月 六軍 投 鑾 別

賽艷秋 黃麗卿 曹蕙芳 沈瑤芳 樂弟 曹蕙芬 麗珍 張英 徐雯來 王月卿 朱秀芳　（羣芳會唱 常照登台）

每位大洋二角　特券每元七張　承接堂會 格外克己

老閘大戲院

地址 老閘橋北 南京路口

日戲 全部漢光武走南陽

夜戲 全部雪艷娘　後砂 珠砂

通商越劇場

日戲　紫玉壺　全班合演 反西涼 馬超

夜戲　第一功 運糧河　妃仙院 高平關 斬李廣

蓬萊花園越劇場

日戲 本場禮聘 名滿申春 紹興女子 文班四季 春加邀名 角日夜表 演拿手戲

續本沉香扇　夜戲 第一情悲 好戲

續本碧玉簪

鄭 沈 傳 金 袁 王杏花 金香鳳 錢 錢 施 王 沈

山西

北海寧路山西路口

時間 二時 八時半　價目 樓下二角 樓上三角

今天開映 聯華兩部鉅片

蔡楚生 編導　阮玲玉 主演　新女性　無聲拷貝

費穆 導演　天倫　尚冠武 林楚楚 陳燕燕 黎灼灼 及十二明星 合演

化一次錢看兩部非常鉅片 堪稱值得

東海

院址 提籃橋下海廟

時間 二時四時七時九時一刻　價目 樓下二角 樓上三角

全部天然彩色　薛爾維雪耐 最後一天　松嶺恩仇記

明天准映　農家根蘭 新生

共和

老西門方濱路

三時 七時 九時　座價一角

今天開映聯華公司出品　迷途的羔羊

浙江

地址 浙江路四馬路　時間 三時 五時 七時 九時一刻　座價 二角

胡蝶 主演　今天映 祇 女權

秀蘭鄧波兒

辣斐

電話 八〇二〇〇

天真 小玲瓏 爛漫 活潑 玲瓏

未從的戲劇……

時間 三時 五時 七時 九時一刻

祗有今天 明天開映 『怒海潮』

老百匯

電話 山西路 五〇三七十二七　五號

卡洛夫 報仇雪恥

"WALKING DEAD"

時間 三時 五時 七時 九時一刻　價目 二角 三角

新上海世界

南京路廣西路

電話 九三〇六四

門票壹角 買一送一

林美 張蓋 楊李 沈李 王 梁 ……

大京班　日戲 李勸 雙狗殺 懷 天 摩十娘 …… 夜戲 四本 樊梨花

紹興文戲　白玉梅 李桂芳 支維永 小玉梅 沈九霞 謝子雲

光明話劇　陸慧萍 王愛娜 劉一新 趙文聲 張懷玉

改良甬劇　項 傳 蕭

小洞天書場　三笑 雙珠鳳 雙珠球 珍珠塔 玉蜻蜓

秀霞 虞

丁婉娥 施湘芸 電影 紅蝴蝶

威利

人絕世佳

蓓蘭史丹徽 合演

雷電華公司鉅片之一

西海

時間 二時 四時 七時 九時

萬能脚

降龍伏虎

紅錫牌

永安天韻樓

特請復盛評劇社著名蹦蹦戲

花小鳳 王萬良 林艷仙 花小鶯 …… 芙蓉 …… 林九鳳 張德廣 趙俊仙

（日戲）女狀元　（夜戲）金鞭記

新夏佩珍 柳 社

影戲場 日夜開映 世界偉大有聲巨片 龍馬俠士

大京班全體藝員（日夜拿手好戲）

日戲 全本楊家將

夜戲 五本紅蓮寺

大新遊樂場

南京路廣西路口　電話九七一六六

門票小洋二角

買（場內）一送（不再）一（售票）

大新大劇場

重金禮聘勇猛武生　林素蘭 李蔭芳 美娟 王英武 李如春 于叔美

全部金鎗傳

漢光武復國走南陽

本場為增加遊客趣味見頌體起特稽家合聯令名滑大串會

先施樂園

門票小洋兩角 買一送一

安樂大劇場文武京戲全體藝員日夜登台

胡 王 張 王 應 劉 夏　玉樓 俊宸 慧聰 其昌 寶玉 蓮蘭 君庭

義慶戰　旗令項珠皖城　本頭 紅羊豪俠傳

吉慶班 紹興文戲

娛樂社話劇　胡丁 君 安 武

蹦蹦戲　賽 鈺 張　女狀元

（日夜）大公司 黃金瓊島 禍 風雲

揚州班 維揚新戲

大教歌

南北調腔　時事新曲　五花八門　大有可觀　從未有過　滑稽拍賣

嘯社話劇　張嘯天 恨海 張大公 自由花

電影場　聯華公司著名鉅片　談瑛 朱飛 主演 青春

白濁 遺精 花柳 痔瘡 痛瘋

東大醫學士 朱霍民

福音醫院

停經 不育 經閉 月經不育 久年不產 早產 流產